



ΚΥΠΡΙΑΚΗ ΔΗΜΟΚΡΑΤΙΑ

# Υπηρεσία Εποπτείας και Ανάπτυξης Συνεργατικών Εταιρειών

ΕΚΘΕΣΗ ΓΙΑ ΤΑ ΕΤΗ **2003-2009**



# Υπηρεσία Εποπτείας και Ανάπτυξης Συνεργατικών Εταιρειών

ΕΚΘΕΣΗ ΓΙΑ ΤΑ ΕΤΗ

## 2003-2009

2010

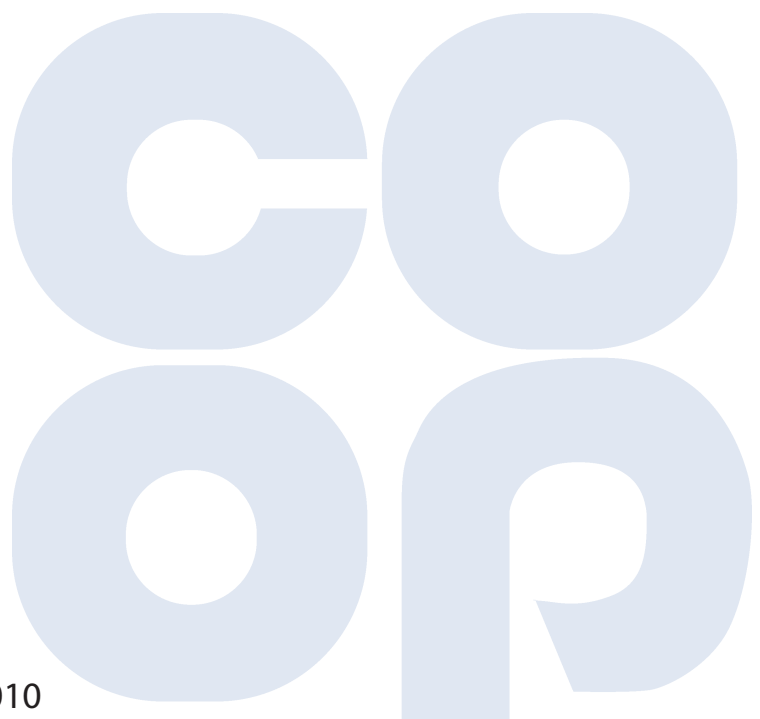

**ΥΠΗΡΕΣΙΑ ΕΠΟΠΤΕΙΑΣ ΚΑΙ ΑΝΑΠΤΥΞΗΣ  
ΣΥΝΕΡΓΑΤΙΚΩΝ ΕΤΑΙΡΕΙΩΝ**

**Διεύθυνση:** Γρηγόρη Αυξεντίου 7B, 1096 Λευκωσία, Κύπρος

**Τηλέφωνο:** +357 22401500

**Τηλεομοιότυπο:** +357 22401592

**Ιστοσελίδα:** <http://www.cssda.gov.cy>

**Ηλεκτρονική Διεύθυνση:** [commissioner@cssda.gov.cy](mailto:commissioner@cssda.gov.cy)



# ΠΕΡΙΕΧΟΜΕΝΑ

1. Εισαγωγή από τον Έφορο Υπηρεσίας Εποπτείας και Ανάπτυξης Συνεργατικών Εταιρειών (Υ.Ε.Α.Σ.Ε.)	5
2. Επιτροπή της Υ.Ε.Α.Σ.Ε.	7
3. Η Συμβολή του Συνεργατικού Κινήματος στην Οικονομική και Κοινωνική Ανάπτυξη	9
4. Υπηρεσία Εποπτείας και Ανάπτυξης Συνεργατικών Εταιρειών	12
4.1. Όραμα	12
4.2. Αποστολή	12
4.3. Πολιτική	12
4.4. Στόχοι	12
4.5. Δομή και Οργάνωση	13
ΠΙΝΑΚΑΣ 4.5.1. Θέσεις Προσωπικού Υ.Ε.Α.Σ.Ε. και Κατανομή τους κατά Τομέα	14
ΔΙΑΓΡΑΜΜΑ 4.5.2. Οργανόγραμμα Υ.Ε.Α.Σ.Ε.	15
5. Δραστηριότητες του Συνεργατικού Κινήματος και της Υ.Ε.Α.Σ.Ε.	16
5.1. Ανασκόπηση	16
ΠΙΝΑΚΑΣ 5.1.1. Ανάλυση Δανείων, Καταθέσεων και Ιδίων Κεφαλαίων των Σ.Π.Ι.	16
ΠΙΝΑΚΑΣ 5.1.2. Ανάλυση Δανείων κατά Τομέα Οικονομικής Δραστηριότητας	16
5.2. Συγχωνεύσεις	17
5.3. Συνεργατική Κεντρική Τράπεζα Λτδ - Κεντρικός Φορέας	18
ΠΙΝΑΚΑΣ 5.3.1. Στοιχεία Συνεργατικής Κεντρικής Τράπεζας Λτδ	19
5.4. Νομοθετικό και Ρυθμιστικό Πλαίσιο	21
5.5. Συστήματα Πληροφορικής και Τεχνολογίας	26
5.6. Εποπτεία και Ρύθμιση Συνεργατικών Πιστωτικών Ιδρυμάτων (Σ.Π.Ι.)	26
5.6.1. Οργάνωση Τομέα Εποπτείας και Ρύθμισης Σ.Π.Ι.	27
5.6.2. Παρακολούθηση (off site monitoring) Σ.Π.Ι.	28
5.6.3. Επιτόπια Επιθεώρηση και Έλεγχος Σ.Π.Ι.	28
5.7. Εποπτεία και Ρύθμιση Συνεργατικών Εταιρειών άλλων Δραστηριοτήτων	29
5.7.1. Καταναλωτικός και Προμηθευτικός Τομέας	29
ΠΙΝΑΚΑΣ 5.7.1.1. Καταναλωτικός και Προμηθευτικός Τομέας - Αγορές και Πωλήσεις	30
5.7.2. Τομέας Διάθεσης και Εμπορίας Γεωργικών και Κτηνοτροφικών Προϊόντων	30
ΠΙΝΑΚΑΣ 5.7.2.1. Τομέας Διάθεσης και Εμπορίας Γεωργικών και Κτηνοτροφικών Προϊόντων - Πωλήσεις	31
5.7.3. Τομέας Μεταποίησης	31
ΠΙΝΑΚΑΣ 5.7.3.1. Τομέας Μεταποίησης - Πωλήσεις	31
5.7.4. Τομέας Υπηρεσιών	31
5.8. Διοίκηση, Συντονισμός Υ.Ε.Α.Σ.Ε. και Υποστήριξη, Ανάπτυξη Συνεργατικών Εταιρειών	33
6. Προσδοκίες και Προοπτικές	35
7. Παραρτήματα	37
7.1.α. Συνοπτικός Κατάλογος Εγγεγραμμένων Συνεργατικών Εταιρειών (Σ.Ε.) κατά την 31.12.2009	38
7.1.β. Γενικός Κατάλογος Εγγεγραμμένων Συνεργατικών Εταιρειών κατά την 31.12.2009	38
7.2. Συγχωνεύσεις Συνεργατικών Πιστωτικών Ιδρυμάτων (2003 - 2009)	48
7.3. Νομοθεσία και Κανονιστικές Αποφάσεις σε ισχύ κατά την 31.12.2009	59
7.4. Εκτοπισμένες Μη Δραστηριοποιημένες Συνεργατικές Εταιρείες	60
7.5. Συνεργατικές Εταιρείες υπό Εκκαθάριση κατά την 31.12.2009	67





## 1. Εισαγωγή από τον Έφορο Υπηρεσίας Εποπτείας και Ανάπτυξης Συνεργατικών Εταιρειών (Υ.Ε.Α.Σ.Ε.)



Η παρούσα έκθεση αφορά τα έτη 2003 έως 2009.

Η πιο πάνω περίοδος μπορεί να χαρακτηριστεί ως η πλέον καθοριστική για την πορεία του Συνεργατικού Κινήματος, καθώς και για την κυπριακή οικονομία γενικότερα, δεδομένου ότι έπρεπε να

αντιμετωπιστούν οι επιπτώσεις από την παγκοσμιοποίηση, την ελευθεροποίηση της αγοράς, την ένταξη της Κυπριακής Δημοκρατίας στην Ευρωπαϊκή Ένωση και την εναρμόνιση με το κοινοτικό κεκτημένο.

Με την ολοκλήρωση του κυρίου όγκου των εργασιών εναρμόνισης, η εν προκειμένου έκθεση στο εξής θα υποβάλλεται σε ετήσια βάση.

Το Συνεργατικό Κίνημα, έχοντας πλήρη επίγνωση των ευθυνών και προσδοκιών που προκύπτουν από την εκατονταετή προσφορά του στην οικονομία και στην κοινωνία της Κύπρου, ενήργησε με σοβαρότητα και υπευθυνότητα έτσι, ώστε να διασφαλίσει τα συμφέροντα των μελών και πελατών του καθώς και ευρύτερα της κοινωνίας.

Με το σωστό στρατηγικό σχεδιασμό και τη λήψη καθοριστικών αποφάσεων, που στόχο έχουν τη διασφάλιση της ομαλής προσαρμογής του στις νέες συνθήκες καθώς και της μελλοντικής αναπτυξιακής του πορείας, το Συνεργατικό Κίνημα προχωρεί στις απαιτούμενες μεταρρυθμίσεις και αλλαγές.

Έχοντας ως στόχο τη βελτίωση της ανταγωνιστικής του θέσης, το Συνεργατικό Κίνημα προχώρησε στη δημιουργία του Θεσμού του Κεντρικού Φορέα και στην αναδιοργάνωση και ανασυγκρότηση των συνεργατικών εταιρειών, κυρίως μέσω συγχωνεύσεων σε γεωγραφική και λειτουργική βάση.

Στα πλαίσια των αλλαγών που προωθήθηκαν για σκοπούς εναρμόνισης με το κοινοτικό κεκτημένο, η Εποπτική Αρχή ανεξαρτητοποιήθηκε και οι ευρωπαϊκές οδηγίες υιοθετήθηκαν στη συνεργατική νομοθεσία.

Το Συνεργατικό Κίνημα, διαχρονικός θεσμός άρρηκτα συνδεδεμένος με την ευημερία και την πρόοδο του Κύπριου πολίτη, συνεχίζει να αναπτύσσεται και να ανταποκρίνεται πλήρως σε οποιεσδήποτε προκλήσεις, με απώτερο σκοπό τη συνέχιση της κοινωνικοοικονομικής του προσφοράς μέσα στο νέο ανταγωνιστικό περιβάλλον.

Το Συνεργατικό Κίνημα της Κύπρου συνεχίζει να στηρίζεται στον κοινωνικοοικονομικό του χαρακτήρα καθώς και στις διαχρονικές και διεθνώς αποδεκτές συνεργατικές αξίες και αρχές, οι οποίες αποτελούν τον θεμέλιο λίθο του συνεργατικού θεσμού.

**Κωνσταντίνος Λύρας**

Έφορος Υπηρεσίας Εποπτείας  
και Ανάπτυξης Συνεργατικών Εταιρειών





## 2. Επιτροπή της Υ.Ε.Α.Σ.Ε.



Από αριστερά: Θ. Χ"Ττοφής, Τ. Κουφάρης, Κ. Λύρας, Γ. Ιακώβου και Μ. Μιχαήλ.

- **Κωνσταντίνος Λύρας**  
Πρόεδρος Επιτροπής Υπηρεσίας Εποπτείας και Ανάπτυξης Συνεργατικών Εταιρειών και Έφορος από την 16.7.2004<sup>1</sup>  
Επαναδιορισμός: 16.7.2009 – 15.7.2014
- **Γιάγκος Ιακώβου** - πρώην Ανώτερος Διευθυντής της Κεντρικής Τράπεζας της Κύπρου  
Πρώτος διορισμός: 10.9.2003 – 9.9.2008 (πενταετής θητεία)  
Επαναδιορισμός για πενταετή θητεία: 10.9.2008 – 9.9.2013
- **Θεοδότης Χ"Ττοφής** – Εγκεκριμένος Λογιστής  
Πρώτος διορισμός: 10.9.2003 – 9.9.2008 (πενταετής θητεία)  
Επαναδιορισμός για πενταετή θητεία: 10.9.2008 – 9.9.2013
- **Μιχάλης Π. Μιχαήλ** – Εγκεκριμένος Λογιστής  
Πρώτος διορισμός: 10.9.2003 – 9.9.2006 (τριετής θητεία)  
Επαναδιορισμός για πενταετή θητεία: 10.9.2006 – 9.9.2011
- **Τάκης Κουφάρης** – Εγκεκριμένος Λογιστής  
Πρώτος διορισμός: 15.6.2005 – 9.9.2006<sup>2</sup>  
Επαναδιορισμός για πενταετή θητεία: 10.9.2006 – 9.9.2011

<sup>1</sup> Ο κ. Κ. Λύρας διορίστηκε στις 16.7.2004 σε αντικατάσταση του κ. Ερωτόκριτου Χλωρακιώτη, ο οποίος αποχώρησε οικιοθελώς στις 15.7.2004.

<sup>2</sup> Ο κ. Τ. Κουφάρης διορίστηκε στις 15.6.2005 σε αντικατάσταση καθώς και για το υπόλοιπο της θητείας του κ. Ιωάννη Χαριλάου, ο οποίος αποχώρησε οικιοθελώς στις 2.6.2005.







### 3. Η Συμβολή του Συνεργατικού Κινήματος στην Οικονομική και Κοινωνική Ανάπτυξη

«Η ίδρυση του Συνεργατικού Κινήματος της Κύπρου στις αρχές του εικοστού αιώνα, ήταν η πιο ουσιαστική αντίδραση της κοινωνίας ενάντια στην οικονομική και κοινωνική καταπίεση του ατόμου και κυρίως ενάντια στο φαινόμενο της τοκογλυφίας. Η μακρόχρονη παραμονή της Κύπρου κάτω από τον ζυγό ξένων κατακτητών είχε καθοριστικές επιπτώσεις για την κυπριακή κοινωνία.»<sup>3</sup> Το κοινωνικό σύστημα που επιβλήθηκε στον λαό της Κύπρου ανέκοπτε κάθε φιλοπρόοδη προσπάθεια και αναχαιτίζει κάθε ατομική πρωτοβουλία. Μέσα σ' αυτές τις δύσκολες συνθήκες, τέθηκε σε εφαρμογή ο Συνεργατικός Θεσμός, ο οποίος με επίκεντρο του τον άνθρωπο, διαδραμάτισε σημαντικό ρόλο στην οικονομική ανάπτυξη και στην κοινωνική πρόοδο του κυπριακού λαού. Το κοινωφελές έργο του Συνεργατικού Κινήματος καλύπτει σήμερα όλες τις εκφάνσεις της κυπριακής κοινωνίας, διατηρώντας πάντα τον ανθρωποκεντρικό του χαρακτήρα.

Ο πιστωτικός τομέας του Συνεργατικού Κινήματος έχει ως κύρια δραστηριότητα την αποδοχή καταθέσεων από το κοινό και τη χορήγηση δανείων στα μέλη του, με σκοπό την κάλυψη των αναγκών τους σε όλους τους τομείς. Είναι αξιοσημείωτο το γεγονός ότι, σήμερα, ο πιστωτικός τομέας του Συνεργατικού Κινήματος διαχειρίζεται περίπου το 36,7% των καταθέσεων σε ευρώ στην εγχώρια αγορά, στο τραπεζικό σύστημα, και το 19,94% των καταθέσεων σε ευρώ και σε ξένο νόμισμα, τόσο στην εγχώρια αγορά όσο και στο εξωτερικό. Όσον αφορά στις χορηγήσεις δανείων, ο πιστωτικός τομέας του Συνεργατικού Κινήματος αντιπροσωπεύει το 28,07% τους σε ευρώ στην εγχώρια αγορά, στο τραπεζικό σύστημα, και το 19,95% σε ευρώ και σε ξένο νόμισμα, τόσο στην εγχώρια αγορά όσο και στο εξωτερικό.

Με τη χορήγηση δανείων, το Συνεργατικό Κίνημα συμβάλλει στην ικανοποίηση των αναγκών στέγασης και υγείας καθώς και των εκπαιδευτικών, επαγγελματικών, προσωπικών, αγροτικών και καταναλωτικών αναγκών του κυπριακού λαού. Παράλληλα, συμβάλλει στην ανέγερση σχολείων με τη χορήγηση δανείων στο κράτος καθώς και στην κοινοτική ανάπτυξη με τη δανειοδότηση κοινοτικών έργων και έργων ανάπτυξης της υπαίθρου.

Παρά τα προβλήματα που δημιούργησε η τουρκική κατοχή και ο εκτοπισμός του ενός τρίτου του κυπριακού πληθυσμού, το Συνεργατικό Κίνημα, ως ο βασικότερος πρωταγωνιστής, συνέβαλε καθοριστικά στη σημαντική μείωση του στεγαστικού προβλήματος που δημιουργήθηκε, παρά το σοβαρό πλήγμα

που το ίδιο είχε υποστεί, απαλλάσσοντας έτσι το κράτος από πολλά προβλήματα και συμβάλλοντας στην ενίσχυση της κοινωνικής συνοχής, η οποία αποτελεί το αναγκαίο υπόβαθρο κάθε αναπτυξιακής δραστηριότητας. Σήμερα, στο σύνολο των στεγαστικών δανείων αντιπροσωπεύει περίπου το 39,6% του συνόλου των δανείων που χορηγεί το Συνεργατικό Κίνημα.

Από την ίδρυση του, το Συνεργατικό Κίνημα διέθετε σημαντικό μέρος των οικονομικών δυνατοτήτων που είχε, για να καταστεί η παιδεία δικαίωμα όλων των πολιτών και όχι προνόμιο των λίγων. Η πολιτική της χρηματοδότησης των εκπαιδευτικών αναγκών εφαρμόζεται σταθερά, παραμένοντας ψηλά στην κλίμακα των προτεραιοτήτων των συνεργατικών ιδρυμάτων.

Περαιτέρω, το Συνεργατικό Κίνημα συμβάλλει με καθοριστικό τρόπο, ανεξάρτητα από την πολιτική που εκάστοτε εφαρμόζεται στους επιμέρους τομείς, στη βασική κρατική επιδίωξη, η οποία δεν είναι άλλη από την αναβάθμιση της ευημερίας των πολιτών και η οποία ταυτίζεται πλήρως με τους σκοπούς και τις επιδιώξεις του Συνεργατικού Κινήματος. Η σημαντικότερη, όμως, υπηρεσία προς την πολιτεία, η οποία συνήθως παραμένει αθέατη, είναι η μεγάλη συμβολή του Συνεργατικού Κινήματος στον περιορισμό πολλών κοινωνικών προβλημάτων, με αποτέλεσμα να διασφαλίζεται η κοινωνική συνοχή που αποτελεί τη βασικότερη προϋπόθεση για την απρόσκοπτη και αποτελεσματική άσκηση κάθε δραστηριότητας.

Το Συνεργατικό Κίνημα προσφέρει υπηρεσίες στην αγορά εργασίας με την απασχόληση σήμερα, σε μόνιμη και έκτακτη βάση, μεγάλου αριθμού συνεργατικών υπαλλήλων. Συνεπώς, το Συνεργατικό Κίνημα συμβάλλει σημαντικά στην αγορά εργασίας και κυρίως στη μείωση της ανεργίας, η οποία, ως επακόλουθο της παγκόσμιας οικονομικής κρίσης, το 2009 ανήλθε στο 5,3% του οικονομικά ενεργού πληθυσμού από 3,7% που ήταν το 2008.

Επιπλέον, τόσο το Συνεργατικό Κίνημα, ως σύνολο, όσο και οι Συνεργατικές Εταιρείες σε ατομική βάση στηρίζουν ηθικά και οικονομικά τις προσπάθειες που καταβάλλονται από διάφορους φορείς για την καλλιέργεια του πολιτισμού και του αθλητισμού. Παράλληλα, συμμετέχουν ενεργά και έμπρακτα στις προσπάθειες που καταβάλλονται για τη βελτίωση της ποιότητας της ζωής σε κοινοτικό, περιφερειακό ή εθνικό επίπεδο, συνεισφέροντας οικονομικά για φιλανθρωπικούς σκοπούς καθώς και για δραστηριότητες κοινής ωφελείας.

Οι Συνεργατικές Εταιρείες αντιμετωπίζουν τα θέματα των ατόμων της τρίτης ηλικίας με τη δέουσα ευαισθησία προσφέροντάς τους χαρά και καθιστώντας τη ζωή τους περισσότερο

<sup>3</sup> Πηγή: Συνεργατισμός 1909 – 2006 (Συνοπτική Θεώρηση).

ευχάριστη με τη διοργάνωση διαφόρων ψυχαγωγικών δραστηριοτήτων. Παράλληλα, ο Συνεργατισμός κατανοώντας πλήρως το γεγονός ότι το μέλλον της Κύπρου εξαρτάται απόλυτα από την ποιότητα της νεολαίας και τις κατευθύνσεις που της δίνει η παρούσα γενιά, συμβάλλει σημαντικά και με ποικίλους τρόπους στην εξύψωση του ηθικού και πολιτιστικού επιπέδου των νέων.

Ο Συνεργατισμός, αντιλαμβανόμενος τη σημασία της αποταμίευσης, ως έναν από τους σπουδαιότερους παράγοντες άσκησης της αναπτυξιακής πολιτικής, μερίμνησε για τη λειτουργία των σχολικών συνεργατικών ταμειωτηρίων, τα οποία αξιοποιούνται από τους λειτουργούς της εκπαίδευσης με τον καλύτερο τρόπο. Τα σχολικά ταμειωτήρια που λειτουργούν, τόσο στη δημοτική όσο και στη μέση εκπαίδευση, δημιουργούν αποταμειωτική συνείδηση στους νέους και διαμορφώνουν ανάλογα τον χαρακτήρα τους, με αποτέλεσμα το αποταμειωτικό πνεύμα στην Κύπρο να είναι αρκετά αναπτυγμένο και η αποταμίευση να βρίσκεται σε ικανοποιητικά επίπεδα.

Το Συνεργατικό Κίνημα επιδιώκοντας τη διασφάλιση των συμφερόντων του κυπριακού λαού, του οποίου αποτελεί δημιουργήμα και κατάκτηση, παρεμβαίνει συχνά όταν διαβλέπει ότι συγκεκριμένες οικονομικές δραστηριότητες με εξειδικευμένο συνήθως αντικείμενο, τείνουν να θέσουν σε κίνδυνο τα συμφέροντα μεγάλου αριθμού πολιτών ή και ολόκληρης της κοινωνίας.

Τέλος, το Συνεργατικό Κίνημα συμβάλλει στην αντιπροσωπευση της Κύπρου στον διεθνή χώρο σε διάφορες συνεργατικές διεθνείς συναντήσεις, μέσω της Παγκύπριας Συνεργατικής Συνομοσπονδίας Λτδ και της Συνεργατικής Κεντρικής Τράπεζας Λτδ.

Μέσα στα πλαίσια μιας συνεχούς προσπάθειας για αναβάθμιση και εκσυγχρονισμό του, το Συνεργατικό Κίνημα εφάρμοσε διάφορες μεταρρυθμίσεις και διαρθρωτικές αλλαγές, οι οποίες έχουν ως απώτερο σκοπό την προστασία των μελών και γενικότερα του ευρύτερου κοινού. Στα πλαίσια της όλης αυτής προσπάθειας, το Συνεργατικό Κίνημα έχει εγκαθιδρύσει από το 2000 το «Ταμείο Προστασίας Καταθέσεων Συνεργατικών Εταιρειών», το οποίο προστατεύει τους καταθέτες με βάση τη σχετική κοινοτική Οδηγία καθώς και με τις σχετικές πρόνοιες της συνεργατικής νομοθεσίας.

Μετά την ένταξη της Κύπρου στην Ευρωπαϊκή Ένωση την 1.5.2004, το Συνεργατικό Κίνημα προχώρησε στην υλοποίηση ενός συγκεκριμένου στρατηγικού σχεδίου αναδιάρθρωσης που σε μεγάλο βαθμό βασιζόταν στις δεσμεύσεις που ανέλαβε

έναντι της Ευρωπαϊκής Επιτροπής κατά το στάδιο των προενταξιακών διαπραγματεύσεων. Ο στρατηγικός αυτός σχεδιασμός εφαρμόστηκε κατά τη μεταβατική περίοδο που ακολούθησε μέχρι τις 31.12.2007 και περιελάμβανε τα ακόλουθα:

- την ενίσχυση της ανεξαρτησίας της Εποπτικής Αρχής,
- τη δημιουργία ενός Κεντρικού Φορέα, το ρόλο του οποίου ανέλαβε η Συνεργατική Κεντρική Τράπεζα Λτδ, με τον οποίο συνδέθηκαν όλα τα Συνεργατικά Πιστωτικά Ιδρύματα (Σ.Π.Ι.), με ένα να παραμένει αυτοδύναμο,
- την περαιτέρω ανάπτυξη συστημάτων εσωτερικού ελέγχου,
- τη μηχανογράφηση και τον εκσυγχρονισμό της υλικής και άλλης υποδομής όλων των Σ.Π.Ι., και
- την προώθηση μεταρρυθμίσεων στα ίδια τα Σ.Π.Ι., περιλαμβανομένων και των συγχωνεύσεων.

Στόχος της υλοποίησης του πιο πάνω στρατηγικού σχεδιασμού ήταν ο εκσυγχρονισμός τόσο της Υπηρεσίας όσο και των Σ.Π.Ι., η βελτίωση της ανταγωνιστικότητας καθώς και η βελτίωση της ευρωστίας τους, ούτως ώστε να ενισχυθεί η εμπιστοσύνη και η σιγουριά των μελών και πελατών των Σ.Π.Ι. καθώς και να τους προσφερθεί η καλύτερη εξυπηρέτηση και κάλυψη των αναγκών τους σε όλους τους τομείς.

Παράλληλα, το Συνεργατικό Κίνημα προχώρησε στη δημιουργία του «Ταμείου Αλληλεγγύης, Στήριξης και Ανάπτυξης Εγγεγραμμένων Εταιρειών που διεξάγουν εργασίες Συνεργατικού Πιστωτικού Ιδρύματος». Το Ταμείο αυτό εφαρμόζει στην πράξη τις Συνεργατικές Αξίες και Αρχές και υπογραμμίζει την αλληλεγγύη, την αλληλοϋποστήριξη και τη συλλογικότητα που υπάρχει μεταξύ των Συνεργατικών Εταιρειών.

Την 1.1.2008, η Κυπριακή Δημοκρατία εντάχθηκε στην Ευρωζώνη. Το Συνεργατικό Κίνημα ανταποκρίθηκε πλήρως και έγκαιρα σε όλες τις προκλήσεις που είχε να αντιμετωπίσει, όσον αφορά στις διάφορες ρυθμίσεις που απαιτούνταν για την αυτόματη μετατροπή χρηματικών ποσών σε λογαριασμούς από κυπριακές λίρες σε ευρώ, μέσω των μηχανογραφικών του συστημάτων. Παράλληλα, προχώρησε χωρίς καθυστέρηση στις απαιτούμενες σχετικές τροποποιήσεις, όσον αφορά στις διάφορες συμβάσεις, στους τραπεζικούς λογαριασμούς, στις επιταγές και στις αυτόματες ταμειακές μηχανές. Αποτέλεσμα του άριστου σχεδιασμού καθώς και της έγκαιρης υλοποίησης του, ήταν η συνέχιση της διεξαγωγής των εργασιών και της εξυπηρέτησης των μελών και πελατών του Συνεργατικού Κινήματος χωρίς οποιαδήποτε προβλήματα.

Η διεθνής χρηματοοικονομική κρίση, η οποία ξέσπασε το 2008 και κορυφώθηκε προς το τέλος του έτους, είχε αρνητικές εξελίξεις για την κυπριακή οικονομία. Η ύφεση της οικονομικής



δραστηριότητας, η οποία αποτέλεσε τη σημαντικότερη συρρίκνωση από το 1974 έως το 1975, αντανakλάται στη μείωση του πραγματικού Ακαθάριστου Εγχώριου Προϊόντος («ΑΕΠ») της χώρας κατά 1,7% αλλά και στη σημαντική επιβράδυνση που σημειώθηκε στον Εναρμονισμένο Δείκτη Τιμών Καταναλωτή. Επιπλέον, η ανεργία αυξήθηκε αισθητά, περίπου στο 5,3%, και οι βασικοί τομείς παραγωγής, όπως για παράδειγμα οι κατασκευές, το χονδρικό και λιανικό εμπόριο, τα ξενοδοχεία και τα εστιατόρια, οι μεταφορές και οι επικοινωνίες, κατέγραψαν συρρίκνωση. Παρά το γεγονός ότι ο πληθωρισμός στην Κύπρο σημείωσε σημαντική επιβράδυνση, παρέμεινε σε ψηλότερα επίπεδα σε σύγκριση με το μέσο όρο της ζώνης του ευρώ.

Δεδομένων των μη έντονων πληθωριστικών πιέσεων, οι κεντρικές τράπεζες συνέχισαν τα μέτρα επεκτατικής πιστωτικής πολιτικής, μειώνοντας τα βασικά τους επιτόκια και παρέχοντας επαρκή ρευστότητα στις αγορές.

Μέσα από τη διεθνή χρηματοοικονομική κρίση, ο πιστωτικός τομέας του Συνεργατικού Κινήματος παρέμεινε υγιής χωρίς να επηρεαστεί η κεφαλαιουχική επάρκεια των Συνεργατικών Εταιρειών στο σύνολο τους και χωρίς να επηρεαστεί ιδιαίτερα η κερδοφορία τους. Σημαντικό ρόλο στη διατήρηση της ισχυρής θέσης του πιστωτικού τομέα του Συνεργατικού Κινήματος, διαδραμάτισε το γεγονός ότι οι Συνεργατικές εταιρείες με βάση τη Συνεργατική Νομοθεσία δεν επένδυσαν σε προϊόντα υψηλού κινδύνου στο εξωτερικό.

Με τη συνέχιση της διεθνούς χρηματοοικονομικής κρίσης το 2009, το Συνεργατικό Κίνημα, στην προσπάθειά του να παράσχει κάθε δυνατή διευκόλυνση στη χορήγηση δανείων στα μέλη του με ικανοποιητικούς όρους, συμμετέσχε στα δύο σχέδια του Υπουργείου Οικονομικών για διοχέτευση ρευστότητας στην αγορά και ενίσχυση των νοικοκυριών και των μικρομεσαίων επιχειρήσεων, καθώς και για την αποκλιμάκωση των δανειστικών επιτοκίων, που ήταν αποτέλεσμα της αύξησης του κόστους χρηματοδότησης, ως επακόλουθο των συνθηκών της κυπριακής αγοράς και της διεθνούς χρηματοοικονομικής κρίσης.

Η όλη δραστηριότητα που προσφέρεται, με γνώμονα το Συνεργατικό Κίνημα, για την προώθηση των καλών νοούμενων συμφερόντων, είναι γνωστή στο κοινωνικό σύνολο. Αυτός είναι και ο λόγος που το κοινό εκτιμά το συνεργατικό έργο και περιβάλλει με μεγάλη εμπιστοσύνη τα συνεργατικά ιδρύματα.

Ως ανταπόδοση αυτής της εμπιστοσύνης, το Συνεργατικό Κίνημα υπόσχεται στον κυπριακό λαό ότι θα συνεχίσει να αναβαθμίζεται, να βελτιώνεται, να αναπτύσσεται και να αντιμετωπίζει

τα οποιαδήποτε προβλήματα και τις προκλήσεις που παρουσιάζονται. Στόχος είναι η διασφάλιση των καταθέσεων αλλά και η παροχή νέων βελτιωμένων και αναβαθμισμένων ανταγωνιστικών προϊόντων και υπηρεσιών για την καλύτερη κάλυψη των αναγκών των μελών και πελατών/συνεργατών των Σ.Π.Ι. σε όλους τους τομείς της καθημερινής τους δραστηριότητας.

## 4. Υπηρεσία Εποπτείας και Ανάπτυξης Συνεργατικών Εταιρειών (Υ.Ε.Α.Σ.Ε.)

Η Υπηρεσία Εποπτείας και Ανάπτυξης Συνεργατικών Εταιρειών (Υ.Ε.Α.Σ.Ε.) ως Ανεξάρτητη Υπηρεσία, η οποία εγκαθιδρύθηκε το 2003, αποτελεί τη μετεξέλιξη του Τμήματος Συνεργατικής Ανάπτυξης, το οποίο αποτελούσε Τμήμα του Υπουργείου Εμπορίου, Βιομηχανίας και Τουρισμού και το οποίο είχε την αρμοδιότητα της εποπτείας καθώς και της ανάπτυξης του Συνεργατισμού στην Κύπρο.

Η Υ.Ε.Α.Σ.Ε., ως Αρμόδια Εποπτική Αρχή των Συνεργατικών Εταιρειών, συνεχίζει αυτό το ρόλο πλήρως εναρμονισμένη με το κοινοτικό κεκτημένο και με ενισχυμένη διοικητική ικανότητα, πάντοτε μέσα στα πλαίσια της συνεργατικής νομοθεσίας και των διεθνώς αναγνωρισμένων συνεργατικών αρχών.

### 4.1. Όραμα

Το όραμα της Υ.Ε.Α.Σ.Ε. είναι η συνεχής αναβάθμιση και η ευρωστία των Συνεργατικών Εταιρειών, μέσα από την αποτελεσματική εποπτεία και τη συνεχή υποστήριξη τους. Στόχος είναι η διασφάλιση της ομαλής και εύρυθμης λειτουργίας των Συνεργατικών Εταιρειών καθώς και η διατήρηση και η ενίσχυση της εμπιστοσύνης του κοινού προς στο Συνεργατικό Κίνημα, ούτως ώστε αυτό να συνεχίσει να διαδραματίζει το σημαντικό οικονομικό, κοινωνικό και πολιτιστικό του ρόλο.

### 4.2. Αποστολή

Η αποστολή της Υ.Ε.Α.Σ.Ε. είναι η διασφάλιση της εύρυθμης και της ομαλής λειτουργίας των Συνεργατικών Εταιρειών μέσα από τη συνεχή βελτίωση της διοικητικής, λειτουργικής και οργανωτικής τους ικανότητας, με βάση τους περί Συνεργατικών Εταιρειών Νόμους και Θεσμούς και τις Κανονιστικές Αποφάσεις που εκδίδονται από την Επιτροπή Υ.Ε.Α.Σ.Ε.

### 4.3. Πολιτική

Η πολιτική της Υ.Ε.Α.Σ.Ε. επικεντρώνεται τόσο στη συνεχή ενίσχυση της εποπτικής ικανότητας και αποτελεσματικότητάς της, όσο και στον εκσυγχρονισμό και αναβάθμιση των Συνεργατικών Εταιρειών, με στόχο την ενίσχυση της ανταγωνιστικής τους ικανότητας στους τομείς που δραστηριοποιούνται, ιδιαίτερα μέσα στο νέο ανταγωνιστικό περιβάλλον που έχει διαμορφωθεί μετά την ένταξη της Κύπρου στην Ευρωπαϊκή Ένωση και την ελευθεροποίηση της κυπριακής αγοράς.

### 4.4. Στόχοι

Οι στόχοι της Υ.Ε.Α.Σ.Ε. απορρέουν από την αποστολή της Υπηρεσίας και τις δεσμεύσεις που έχει αναλάβει για συνεχή εναρμόνιση των Συνεργατικών Εταιρειών με το κοινοτικό κεκτημένο. Οι στόχοι αυτοί είναι οι ακόλουθοι:

- α. Η δημιουργία ενός κατάλληλου θεσμικού, οργανωτικού και λειτουργικού πλαισίου, μέσα από το οποίο τα Συνεργατικά Πιστωτικά Ιδρύματα (Σ.Π.Ι.) να είναι ικανά να εναρμονίζονται πλήρως με τις κοινοτικές Οδηγίες καθώς και να ανταποκρίνονται έγκαιρα στις προκλήσεις που δημιουργεί το νέο ανταγωνιστικό περιβάλλον.
- β. Η αποτελεσματική λειτουργία του Κεντρικού Φορέα, ρόλο τον οποίο έχει αναλάβει η Συνεργατική Κεντρική Τράπεζα Λτδ έτσι, ώστε να συμβάλλει στην καλύτερη αξιοποίηση των δυνατοτήτων των Σ.Π.Ι. καθώς και στη βελτίωση των προϊόντων και υπηρεσιών που παρέχονται στα μέλη και πελάτες τους.
- γ. Η ανασυγκρότηση και αναδιοργάνωση των Σ.Π.Ι. για προσαρμογή τους με το ευρωπαϊκό οικονομικό και κοινωνικό περιβάλλον, μέσω διαρθρωτικών και οργανωτικών μεταρρυθμίσεων, συμπεριλαμβανομένων και των συγχωνεύσεων πάνω σε γεωγραφική ή/και λειτουργική βάση.
- δ. Η συνεχής αναβάθμιση της Υ.Ε.Α.Σ.Ε., τόσο τεχνολογικά όσο και σε προσοντούχο προσωπικό, για ενίσχυση της εποπτικής και διοικητικής της ικανότητας με βάση τις σχετικές κοινοτικές Οδηγίες και τη σχετική νομοθεσία.
- ε. Η συνεχή ανάπτυξη και βελτίωση των μηχανογραφικών της συστημάτων για έγκαιρη και έγκυρη πληροφόρηση καθώς και για την ενίσχυση του εποπτικού της έργου.
- στ. Η προώθηση της συνεχούς επαγγελματικής κατάρτισης, εκπαίδευσης και επιμόρφωσης του προσωπικού της Υ.Ε.Α.Σ.Ε. και των Σ.Π.Ι., ούτως ώστε να είναι σε θέση να ανταποκρίνονται επαρκώς στις νέες απαιτήσεις και προκλήσεις.
- ζ. Η ορθολογική και τεχνολογική αναβάθμιση των δραστηριοτήτων όλων των Συνεργατικών Εταιρειών, ιδιαίτερα στις περιπτώσεις Εταιρειών μικρού μεγέθους, καθώς και η προώθηση των μεταξύ τους συγχωνεύσεων έτσι, ώστε να αποκτήσουν το «αναγκαίο εκτόπισμα» και να βελτιώσουν τη διοικητική, οργανωτική και λειτουργική τους ικανότητα.
- η. Η βελτίωση της ανταγωνιστικότητας των Συνεργατικών Εταιρειών με την παροχή προϊόντων και υπηρεσιών, αναβαθμισμένων τόσο ποιοτικά όσο και ποσοτικά, καθώς και με την αξιοποίηση των δυνατοτήτων της νέας τεχνολογίας που διαθέτει το Συνεργατικό Κίνημα, προς όφελος του Κύπριου πολίτη.
- θ. Η αξιοποίηση των ευκαιριών και των μέσων που παρέχονται από την Ευρωπαϊκή Ένωση για περαιτέρω ενδυνάμωση του Συνεργατικού Θεσμού στην Κύπρο, δεδομένης και της σημαντικής του θέσης στο Συνεργατικό Κίνημα της Ευρώπης.
- ι. Η διατήρηση και ενίσχυση τόσο του κοινωνικού ρόλου όσο και του ανθρωποκεντρικού χαρακτήρα του Συνεργατικού Κινήματος, σύμφωνα με τις διεθνείς συνεργατικές αξίες και αρχές.





#### 4.5. Δομή και Οργάνωση

##### Έφορος Υπηρεσίας Εποπτείας και Ανάπτυξης Συνεργατικών Εταιρειών (Υ.Ε.Α.Σ.Ε.)

Ο Έφορος Υπηρεσίας Εποπτείας και Ανάπτυξης Συνεργατικών Εταιρειών (Υ.Ε.Α.Σ.Ε.), με βάση την τροποποίηση του περί Συνεργατικών Εταιρειών Νόμου (Ν.123 (Ι) 2003), διορίζεται από το Υπουργικό Συμβούλιο για χρονική περίοδο πέντε ετών, η οποία είναι ανανεώσιμη.

##### Αρμοδιότητες του Εφόρου

Ο Έφορος είναι το ανώτατο εκτελεστικό όργανο της Υ.Ε.Α.Σ.Ε., διευθύνει και ελέγχει την Υπηρεσία και εφαρμόζει την πολιτική που καθορίζει η υπό την προεδρία του Επιτροπή της Υπηρεσίας. Επίσης, εποπτεύει την τήρηση των διατάξεων του Νόμου και είναι αρμόδιος:

1. Για τον έλεγχο της οργανωτικής διάρθρωσης, της οικονομικής επάρκειας, της φερεγγυότητας των Σ.Π.Ι. καθώς και για την τήρηση από αυτά της εκάστοτε καθοριζόμενης επίσημης νομισματικής πολιτικής.
2. Για τη συνεργασία, ανταλλαγή πληροφοριών, επαλήθευση στοιχείων με άλλες αρμόδιες Αρχές της Κυπριακής Δημοκρατίας ή του εξωτερικού.
3. Για τη λήψη μέτρων εξυγίανσης, την παύση της Επιτροπείας ή οποιουδήποτε αξιωματούχου, σε ενδεδειγμένες περιπτώσεις, καθώς και τον διορισμό εκκαθαριστού εγγεγραμμένων Συνεργατικών Εταιρειών που ασκούν εργασίες Σ.Π.Ι.
4. Για την εποπτεία όλων των Σ.Π.Ι., περιλαμβανομένων και αυτών που εντάσσονται στον Κεντρικό Φορέα καθώς και για την ενοποιημένη εποπτεία αυτού.

Ιδιαίτερα, ο Έφορος έχει εξουσία:

1. Να χορηγεί, αναστέλλει ή ανακαλεί άδειες λειτουργίας.
2. Να διενεργεί ελέγχους, και να συλλέγει πληροφορίες αναφορικά με τις εργασίες ή την οργανωτική διάρθρωση ή την οικονομική επάρκεια ή τη ρευστότητα των Σ.Π.Ι.
3. Να επιβάλλει τις κατά τον Νόμο προβλεπόμενες διοικητικές κυρώσεις.
4. Να συνεργάζεται και ανταλλάσσει πληροφορίες με άλλες δημόσιες Αρχές στη Δημοκρατία καθώς και με αρμόδιες εποπτικές Αρχές κράτους-μέλους ή τρίτης χώρας, αναφορικά με τις εργασίες ή την οικονομική επάρκεια ή τη ρευστότητα των Σ.Π.Ι. που ελέγχει κατά τα οριζόμενα στον Νόμο.
5. Να γνωστοποιεί τις προϋποθέσεις υπό τις οποίες, για λόγους δημοσίου συμφέροντος, Σ.Π.Ι. που πρόκειται να εγκατασταθεί στη Δημοκρατία, δύναται να διεξάγει εργασίες.
6. Να συνεργάζεται με την Κεντρική Τράπεζα της Κύπρου για την αποτελεσματική εφαρμογή από τα Σ.Π.Ι. των ρυθμίσεων που αφορούν στη νομισματική πολιτική.

##### Επιτροπή Υπηρεσίας Εποπτείας και Ανάπτυξης Συνεργατικών Εταιρειών (Υ.Ε.Α.Σ.Ε.)

Η Επιτροπή Υπηρεσίας Εποπτείας και Ανάπτυξης Συνεργατικών Εταιρειών (Υ.Ε.Α.Σ.Ε.), καθιδρύθηκε με βάση την τροποποίηση του περί Συνεργατικών Εταιρειών Νόμου (Ν.123 (Ι) 2003). Η Επιτροπή Υ.Ε.Α.Σ.Ε. απαρτίζεται από τον Έφορο, ο οποίος προεδρεύει, ή τον αντικαταστάτη του κατά τις διατάξεις του εδαφίου (1) του άρθρου 4Α των περί Συνεργατικών Εταιρειών Νόμων, και από τέσσερα άλλα μέλη, τα οποία διορίζονται από το Υπουργικό Συμβούλιο, εκ των οποίων τα δύο προέρχονται από κατάλογο διπλάσιου τουλάχιστον αριθμού προσώπων, τον οποίο υποβάλλει η Παγκύπρια Συνεργατική Συνομοσπονδία Λτδ.

Η θητεία των μελών της Επιτροπής είναι πενταετής και ο επαναδιορισμός μέλους μετά τη λήξη της θητείας του, είναι δυνατός για μια μόνον επιπλέον πενταετή θητεία.

Σημειώνεται ότι η θητεία δύο μελών της Επιτροπής, εκ των οποίων το ένα προέρχεται από τον κατάλογο των προσώπων που υποβάλλει η Παγκύπρια Συνεργατική Συνομοσπονδία Λτδ είναι τριετής, ενώ η θητεία των μελών της Επιτροπής που διορίζονται μετέπειτα είναι πενταετής.

Η Επιτροπή έχει τις ακόλουθες αρμοδιότητες:

1. Καθορίζει την πολιτική της Υπηρεσίας Εποπτείας και Ανάπτυξης Συνεργατικών Εταιρειών και εποπτεύει την εφαρμογή της.
2. Ρυθμίζει με κανονιστικής φύσεως αποφάσεις, θέματα που κατά τον περί Συνεργατικών Εταιρειών Νόμο έχει εξουσία να ρυθμίζει.
3. Υποβάλλει στο Υπουργικό Συμβούλιο προτάσεις για τη ρύθμιση θεμάτων που αυτό έχει εξουσία να ρυθμίζει κατά τον περί Συνεργατικών Εταιρειών Νόμο.
4. Υποβάλλει στο Υπουργικό Συμβούλιο προτάσεις για τροποποιήσεις του περί Συνεργατικών Εταιρειών Νόμου ή των Θεσμών, που εκδίδονται δυνάμει αυτού.
5. Ασκήι οποιεσδήποτε άλλες αρμοδιότητες της ανατίθενται από τον περί Συνεργατικών Εταιρειών Νόμο ή από οποιονδήποτε άλλο νόμο.

##### Οργάνωση και στελέχωση της Υ.Ε.Α.Σ.Ε.

Η Υ.Ε.Α.Σ.Ε. λειτουργεί με βάση την οργανωτική δομή που παρουσιάζεται στο διάγραμμα 4.5.2. Όπως παρουσιάζεται στο διάγραμμα, η Υπηρεσία αποτελείται από τους εξής Τομείς:

- Εποπτείας και Ρύθμισης Συνεργατικών Πιστωτικών Ιδρυμάτων (Σ.Π.Ι.),
- Εποπτείας και Ρύθμισης Συνεργατικών Εταιρειών άλλων Δραστηριοτήτων,

- Διοίκησης και Συντονισμού της Υ.Ε.Α.Σ.Ε., καθώς και Υποστήριξης και Ανάπτυξης των Συνεργατικών Εταιρειών. Στον τομέα αυτό περιλαμβάνονται και τέσσερα επαρχιακά γραφεία, τα οποία προσφέρουν υπηρεσίες και στους άλλους τομείς.

Στον πίνακα 4.5.1 παρουσιάζεται η κατανομή του συνόλου των θέσεων προσωπικού της Υ.Ε.Α.Σ.Ε. που ανέρχεται σε 76 και αποτελείται από 57 μόνιμες θέσεις Λειτουργών όλων των βαθμίδων, 18 θέσεις Γενικού Γραμματειακού Προσωπικού και μία θέση Λειτουργού Γενικού Λογιστηρίου του Κράτους. Σημειώνεται ότι στις θέσεις αυτές υπηρετούσαν στις 31.12.2009 παγκύπρια 68 άτομα. Οι υπόλοιπες οκτώ θέσεις ήταν κενές.

**ΠΙΝΑΚΑΣ 4.5.1 ΘΕΣΕΙΣ ΠΡΟΣΩΠΙΚΟΥ Υ.Ε.Α.Σ.Ε. ΚΑΙ ΚΑΤΑΝΟΜΗ ΤΟΥΣ ΚΑΤΑ ΤΟΜΕΑ**

Θέσεις	Σύνολο Προσωπικού	Τομέας Εποπτείας και Ρύθμισης Συνεργατικών Πιστωτικών Ιδρυμάτων	Τομέας Εποπτείας και Ρύθμισης Συνεργατικών Εταιρειών Άλλων Δραστηριοτήτων	Τομέας Διοίκησης, Συντονισμού Υ.Ε.Α.Σ.Ε. και Υποστήριξης, Ανάπτυξης Συνεργατικών Εταιρειών
Πρώτοι Λ.Ε.Α.Σ.Ε.*	3	1	1	1
Ανώτεροι Λ.Ε.Α.Σ.Ε.	4	2		2
Λ.Ε.Α.Σ.Ε. Α΄	13	5	1	7
Πρώτοι Συνεργατικοί Λειτουργοί (Π.Σ.Λ.)**	(3)		(1)	(2)
Λ.Ε.Α.Σ.Ε.	37	14	1	22
Σύνολο Λειτουργών ανά Τομέα	57	22	3	32
Γενικό Γραμματειακό Προσωπικό	18	-	-	18
Λειτουργός Γενικού Λογιστηρίου	1	-	-	1
<b>Σύνολο</b>	<b>76</b>	<b>22</b>	<b>3</b>	<b>51</b>

**Σημείωση:** \* Λειτουργοί Εποπτείας και Ανάπτυξης Συνεργατικών Εταιρειών

\*\* Στην οργανωτική δομή, οι θέσεις "Π.Σ.Λ." περιλαμβάνονται στις θέσεις "Λ.Ε.Α.Σ.Ε. Α΄"



ΔΙΑΓΡΑΜΜΑ 4.5.2.

## ΟΡΓΑΝΟΓΡΑΜΜΑ Υ.Ε.Α.Σ.Ε.

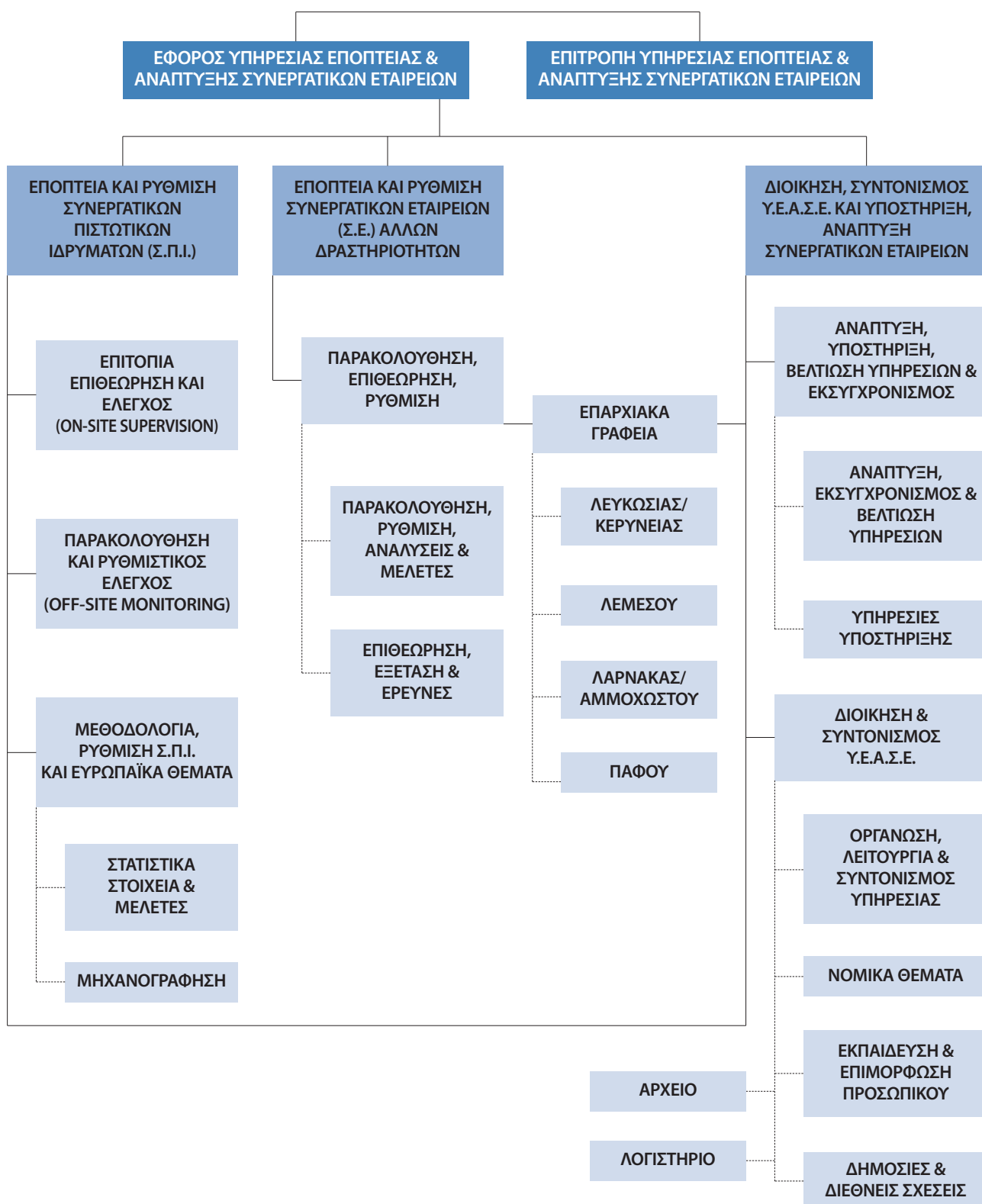



## 5. Δραστηριότητες του Συνεργατικού Κινήματος και της Υ.Ε.Α.Σ.Ε.

### 5.1. Ανασκόπηση

Κατά την υπό εξέταση περίοδο 2003 – 2009, οι Συνεργατικές Εταιρείες συνέχισαν το αξιολογικό έργο και προσφορά τους προς τα μέλη και πελάτες τους. Η πρόοδος που σημειώθηκε στον πιστωτικό τομέα, όσον αφορά στη χορήγηση δανείων, στην αποδοχή καταθέσεων, στη συσσώρευση ιδίων κεφαλαίων καθώς και η σταδιακή εξέλιξη των μεριδίων χορήγησης δανείων από τα Συνεργατικά Πιστωτικά Ιδρύματα στους διάφορους τομείς δραστηριότητας της κυπριακής οικονομίας, παρουσιάζονται στους πίνακες 5.1.1 και 5.1.2.

ΠΙΝΑΚΑΣ 5.1.1: ΑΝΑΛΥΣΗ ΔΑΝΕΙΩΝ, ΚΑΤΑΘΕΣΕΩΝ ΚΑΙ ΙΔΙΩΝ ΚΕΦΑΛΑΙΩΝ ΤΩΝ Σ.Π.Ι. (€'000)			
Στοιχεία	2003	2006	2009
Καταθέσεις	6.810.259	9.048.075	12.629.268
Δάνεια	5.035.345	6.755.736	9.988.582
Ίδια Κεφάλαια	434.540	611.380	961.619

Σημ: Δεν περιλαμβάνονται τα στοιχεία της Συνεργατικής Κεντρικής Τράπεζας Λτδ

ΠΙΝΑΚΑΣ 5.1.2: ΑΝΑΛΥΣΗ ΔΑΝΕΙΩΝ ΚΑΤΑ ΤΟΜΕΑ ΟΙΚΟΝΟΜΙΚΗΣ ΔΡΑΣΤΗΡΙΟΤΗΤΑΣ (€'000)			
Τομέας Δραστηριότητας	2003	2006	2009
Οικιστικά	2.091	2.522	3.956
Προσωπικά	1.722	2.711	3.926
Εμπορικά	929	1.172	1.771
Αγροτικά	173	161	191
Δημόσιες Αρχές	121	139	119
Άλλα	0	50	27
<b>Σύνολο Δανείων</b>	<b>5.036</b>	<b>6.755</b>	<b>9.990</b>

Σημ: Δεν περιλαμβάνονται οι χορηγήσεις δανείων της Συνεργατικής Κεντρικής Τράπεζας Λτδ

Παράλληλα, σημειώθηκαν καθοριστικές μεταρρυθμίσεις και αλλαγές στο Συνεργατικό Κίνημα, με βάση το στρατηγικό σχέδιο αναδιάρθρωσης, το οποίο κυρίως ήταν απόρροια των

δεσμεύσεων που ανέλαβε η Κυπριακή Δημοκρατία έναντι της Ευρωπαϊκής Ένωσης κατά το στάδιο των προενταξιακών της διαπραγματεύσεων.

Τον Ιούλιο του 2003, το Τμήμα Συνεργατικής Ανάπτυξης του Υπουργείου Εμπορίου, Βιομηχανίας και Τουρισμού μετονομάστηκε σε Υπηρεσία Εποπτείας και Ανάπτυξης Συνεργατικών Εταιρειών (Υ.Ε.Α.Σ.Ε.) και κατέστη ανεξάρτητη εποπτική Αρχή. Στη συνέχεια τον Ιούλιο του 2005, το υφιστάμενο προσωπικό της Υπηρεσίας στην πλειοψηφία του αναβαθμίστηκε με βάση τα απαιτούμενα προσόντα των νέων θέσεων και δημιουργήθηκε νέα οργανωτική δομή, η οποία παρουσιάζεται στο διάγραμμα 4.5.2.

Με την πλήρωση ακόμη 18 κενών μονίμων θέσεων στο τέλος του 2009, η Υπηρεσία ενίσχυσε το ανθρώπινο δυναμικό της, ούτως ώστε να μπορεί να ανταποκρίνεται στο μέγιστο δυνατό βαθμό στο έργο που επιτελεί.

Η Υ.Ε.Α.Σ.Ε. καθώς και όλα τα Συνεργατικά Πιστωτικά Ιδρύματα (Σ.Π.Ι.) έχουν πλήρως μηχανογραφηθεί, ούτως ώστε να υπάρχει έγκαιρη και έγκυρη πληροφόρηση προς τους φορείς του Συνεργατικού Κινήματος. Η πλήρης μηχανογράφηση της Υπηρεσίας ενίσχυσε την εποπτική της ικανότητα καθώς και τη δυνατότητα της για επεξεργασία στατιστικών στοιχείων και ετοιμασία σχετικών μελετών. Αξίζει να σημειωθεί ότι από το 2003 έχει δημιουργηθεί ξεχωριστός και πλήρως στελεχωμένος τομέας εποπτείας και ρύθμισης Σ.Π.Ι., ο οποίος διεξάγει εποπτεία με βάση τα διεθνή πρότυπα εποπτείας χρηματοπιστωτικών ιδρυμάτων. Στόχος είναι η διασφάλιση της σταθερότητας και της εύρυθμης λειτουργίας των Σ.Π.Ι., τόσο σε συγκεντρωτική όσο και σε ατομική βάση.

Περαιτέρω, στο τέλος του 2007 η Υ.Ε.Α.Σ.Ε σε συνεργασία με τη Συνεργατική Κεντρική Τράπεζα (Σ.Κ.Τ.) Λτδ και τους άλλους φορείς του Συνεργατικού Κινήματος, ολοκλήρωσε όλες τις απαραίτητες προετοιμασίες για τη δημιουργία του νομικού πλαισίου και των κανονισμών λειτουργίας του Κεντρικού Φορέα, το ρόλο του οποίου ανέλαβε η Σ.Κ.Τ. Λτδ. Με την ανάληψη του ρόλου αυτού από την 1.1.2008, η Σ.Κ.Τ. Λτδ εγγυάται τις καταθέσεις και τις λοιπές υποχρεώσεις των Σ.Π.Ι. που είναι συνδεδεμένα μαζί της.

Παράλληλα με το «Ταμείο Προστασίας Καταθέσεων Συνεργατικών Εταιρειών», το οποίο λειτουργεί από το 2000, η Υ.Ε.Α.Σ.Ε. το 2008 σε συνεργασία με τους άλλους φορείς του Συνεργατικού Κινήματος, ολοκλήρωσε το νομοθετικό πλαίσιο για τη δημιουργία του «Ταμείου Αλληλεγγύης, Στήριξης και Ανάπτυξης Εγγεγραμμένων Εταιρειών που διεξάγουν εργασίες συνεργα-



τικών πιστωτικών ιδρυμάτων.» Τόσο η ίδρυση του Κεντρικού Φορέα όσο και η λειτουργία του πιο πάνω Ταμείου, στηρίζονται στη συνεργατική αρχή της αλληλεγγύης και έχουν συμβάλει σημαντικά στην ενίσχυση της εμπιστοσύνης του κοινού προς το Συνεργατικό Κίνημα.

Σήμερα, ο συνεργατικός πιστωτικός τομέας του Συνεργατικού Κινήματος είναι πλήρως εναρμονισμένος με το κοινοτικό κεκτημένο, βάσει και των δεσμεύσεων που αναλήφθηκαν με την ένταξη της Κύπρου στην Ευρωπαϊκή Ένωση. Επίσης, η Υ.Ε.Α.Σ.Ε. έχει αναβαθμιστεί με βάση τα διεθνή και ευρωπαϊκά πρότυπα και ασκεί με αποτελεσματικότητα την εποπτεία των Σ.Π.Ι.

Από το 2003 μέχρι το 2009, η Υ.Ε.Α.Σ.Ε. στο πλαίσιο του εποπτικού της ρόλου και των γενικότερων αρμοδιοτήτων της προέβη σε δεκαοκτώ (18) τροποποιήσεις των περί Συνεργατικών Εταιρειών Νόμων και Θεσμών καθώς και στην έκδοση ρυθμιστικών αποφάσεων για υλοποίηση και εφαρμογή της νομοθεσίας.

Με την ένταξη της Κύπρου στην Ευρωζώνη την 1.1.2008, η Υ.Ε.Α.Σ.Ε. σε συνεργασία με τη Συνεργατική Εταιρεία Μηχανογράφησης (Σ.Ε.Μ.), Λτδ και τη Σ.Κ.Τ. Λτδ ανταποκρίθηκε έγκαιρα τόσο στις διάφορες ρυθμίσεις που απαιτούνταν για την αυτόματη μετατροπή λογαριασμών από κυπριακές λίρες σε ευρώ, μέσω των μηχανογραφημένων συστημάτων, όσο και στις σχετικές αναγκαίες τροποποιήσεις. Αποτέλεσμα της όλης αυτής προσπάθειας ήταν η συνέχιση της ομαλής διεξαγωγής των εργασιών και η εξυπηρέτηση των μελών και πελατών των Σ.Π.Ι. χωρίς προβλήματα.

Η Υ.Ε.Α.Σ.Ε. συνεχίζει να ενθαρρύνει και να προωθεί την αναδιοργάνωση και ανασυγκρότηση των συνεργατικών εταιρειών, κυρίως μέσω των συγχωνεύσεων πάνω σε γεωγραφική και λειτουργική βάση. Μέσω των συγχωνεύσεων, τα Σ.Π.Ι. αύξησαν τον κύκλο εργασιών τους, την κερδοφορία τους καθώς και την κεφαλαιακή τους επάρκεια και μείωσαν παράλληλα τα λειτουργικά τους έξοδα, αξιοποίησαν τις κλίμακες οικονομίας, ενίσχυσαν τα μηχανογραφικά τους συστήματα και τα συστήματα εσωτερικού ελέγχου και βελτίωσαν την οργανωτική και διοικητική τους δομή.

Με την επιτόπια επιθεώρηση και έλεγχο (on site supervision) καθώς και με τη συνεχή παρακολούθηση (off site monitoring) των Σ.Π.Ι., από μέρους του αρμόδιου Τομέα Εποπτείας και Ρύθμισης, η Υ.Ε.Α.Σ.Ε. παρεμβαίνει εκεί και όπου χρειάζεται, ούτως ώστε να λαμβάνονται τα απαιτούμενα διορθωτικά μέτρα από τα Σ.Π.Ι. Παράλληλα, μέσω του Τομέα Υποστήριξης και Ανάπτυξης Συνεργατικών Εταιρειών, παρέχεται από την Υ.Ε.Α.Σ.Ε. κάθε δυνατή βοήθεια και υποστήριξη προς τα Σ.Π.Ι.

για τη συνεχή και ομαλή διεξαγωγή των εργασιών τους. Περαιτέρω, ο Τομέας Εποπτείας και Ρύθμισης Συνεργατικών Εταιρειών άλλων Δραστηριοτήτων μεριμνά τόσο για την εποπτεία όσο και για την ανάπτυξη των Συνεργατικών Εταιρειών, συμπεριλαμβανομένων και των συγχωνεύσεων. Οι εταιρείες αυτές δραστηριοποιούνται σε τομείς, όπως τον καταναλωτικό και προμηθευτικό, διάθεσης και εμπορίας γεωργικών και κτηνοτροφικών προϊόντων, μεταποίησης καθώς και υπηρεσιών.

Αποτέλεσμα όλων των πιο πάνω ριζικών αλλαγών που προωθήθηκαν από την Υ.Ε.Α.Σ.Ε. σε συνεργασία με τους άλλους φορείς του Συνεργατικού Κινήματος αλλά και μέσα από το έργο που επιτελεί η ίδια η Υ.Ε.Α.Σ.Ε., με βάση τις αρμοδιότητες της, οι Συνεργατικές Εταιρείες έχουν καταστεί πιο ανταγωνιστικές, προσφέροντας βελτιωμένα και νέα προϊόντα / υπηρεσίες τόσο στα μέλη τους όσο και στους πελάτες τους. Οι Συνεργατικές Εταιρείες ενισχυμένες πλέον σε όλους τους τομείς είναι σε θέση να αντιμετωπίζουν οποιαδήποτε πρόκληση τους παρουσιαστεί και να λειτουργούν τόσο αποτελεσματικά όσο και αποδοτικά μέσα στις νέες συνθήκες αγοράς.

## 5.2. Συγχωνεύσεις

Το 2001, με βάση την «κοινή θέση» μεταξύ της Κύπρου και της Ευρωπαϊκής Ένωσης, η εναρμόνιση του συνεργατικού πιστωτικού τομέα με το κοινοτικό κεκτημένο, περιελάμβανε μεταρρυθμίσεις και αλλαγές σε διάφορους τομείς, μεταξύ των οποίων και μεταρρυθμίσεις στα Συνεργατικά Πιστωτικά Ιδρύματα (Σ.Π.Ι.), οι οποίες αφορούσαν διαρθρωτικές και οργανωτικές αλλαγές, περιλαμβανομένων των συγχωνεύσεων ή άλλων ομαδοποιήσεων σε γεωγραφική ή λειτουργική βάση.

Οι συγχωνεύσεις έχουν ως στόχο τον εκσυγχρονισμό των Σ.Π.Ι. και ιδιαίτερα την αντιμετώπιση της όξυνσης του ανταγωνισμού, που προέκυψε από την ελευθεροποίηση των αγορών στο χρηματοπιστωτικό σύστημα της Κύπρου. Επιπλέον, μέσα από τις συγχωνεύσεις, δίνεται η ευκαιρία για αναδιοργάνωση και οικονομική ενδυνάμωση των Σ.Π.Ι. έτσι, ώστε να δημιουργηθούν οι κατάλληλες συνθήκες και προϋποθέσεις για προσαρμογή τους στο νέο ανταγωνιστικό περιβάλλον, μέσα στο οποίο πρέπει να λειτουργούν αποτελεσματικά.

Η πολιτική που υιοθέτησε η Υ.Ε.Α.Σ.Ε. αναφορικά με τις συγχωνεύσεις για την υλοποίηση των πιο πάνω στόχων παρουσιάζει θετικά αποτελέσματα και πλεονεκτήματα. Τα μέλη και οι πελάτες των Σ.Π.Ι. έχουν στη διάθεση τους ισχυρότερες, από κάθε άποψη, συνεργατικές εταιρείες και συνεπώς τα προϊόντα και οι υπηρεσίες που απολαμβάνουν είναι σαφώς αναβαθμισμένα. Όλα τα μικρά καταστήματα (πρώην τοπικά Σ.Π.Ι.), τα

οποία αποτελούν τώρα μέρος μεγαλύτερων συμπλεγμάτων, ενισχύουν την εμπιστοσύνη και τη συνεργασία των μελών και πελατών με τις συνεργατικές εταιρείες.

Μέσω των συγχωνεύσεων, τα Σ.Π.Ι. έχουν τη δυνατότητα να:

- μειώσουν το κόστος των προσφερόμενων προϊόντων και υπηρεσιών τους, προς όφελος τόσο των ιδίων όσο και των μελών τους, μέσω των συνεργιών και των οικονομιών κλίμακας,
- βελτιώσουν την ανταγωνιστική τους θέση,
- ενισχύσουν την κεφαλαιακή τους επάρκεια,
- δημιουργήσουν σωστές και λειτουργικές οργανωτικές δομές,
- εφαρμόσουν αξιόπιστα συστήματα εσωτερικού ελέγχου,
- υλοποιήσουν περαιτέρω αναπτυξιακά προγράμματα και
- δημιουργήσουν κατάλληλη και αναβαθμισμένη τεχνολογική υποδομή.

Είναι αξιοσημείωτο ότι με τις συγχωνεύσεις διατηρήθηκαν όλα τα καταστήματα εξυπηρέτησης των Σ.Π.Ι. που συγχωνεύτηκαν, παραμένοντας σε λειτουργία ως μέρος των μεγαλύτερων συμπλεγμάτων που δημιουργήθηκαν.

Η εφαρμογή του στρατηγικού σχεδιασμού, όσον αφορά στις συγχωνεύσεις μεταξύ των Σ.Π.Ι., παρουσιάζεται να έχει επιτυχή πορεία και οι διαβουλεύσεις μεταξύ των αξιωματούχων του Συνεργατισμού, για περαιτέρω συνένωση δυνάμεων, διεξάγονται σε πολύ θετικό κλίμα.

Ο ρόλος των Επιτροπείων αλλά και του διευθυντικού προσωπικού των Σ.Π.Ι. αναβαθμίστηκε. Με τις συγχωνεύσεις δημιουργήθηκαν οι απαιτούμενες προϋποθέσεις για επέκταση του κύκλου εργασιών και βελτίωσης της οργανωτικής τους δομής. Οι Επιτροπείες επιφορτίστηκαν με αυξημένες ευθύνες, όσον αφορά στη χάραξη και εφαρμογή των κατάλληλων πολιτικών. Παράλληλα, το διευθυντικό προσωπικό ανέλαβε αυξημένες ευθύνες όσον αφορά στην υλοποίηση των πολιτικών αυτών, μέσα στο νέο αυστηρό νομοθετικό πλαίσιο. Επίσης, δημιουργήθηκαν ή αναβαθμίστηκαν νέα τμήματα (Εσωτερικού Ελέγχου, Λογιστηρίου, Εξυπηρέτησης Πελατών, Διαχείρισης Κινδύνων κτλ.) σε εφαρμογή της υποχρέωσης για δημιουργία σωστής και λειτουργικής οργανωτικής δομής.

Ως αποτέλεσμα των συγχωνεύσεων ήταν τα 360 Σ.Π.Ι. που υπήρχαν στις αρχές του 2005, να μειωθούν στα 111 το 2009. Κατάλογος των Σ.Π.Ι. που έχουν συγχωνευθεί μέχρι τις 31.12.2009, παρουσιάζεται στο Παράρτημα 7.2. Πρόσθετα του σημαντικού έργου που επιτελέστηκε, η Υ.Ε.Α.Σ.Ε. σε συνεργασία με το Συνεργατικό Κίνημα και τα ενδιαφερόμενα Σ.Π.Ι. προωθεί περαιτέρω συγχωνεύσεις με στόχο τη δημιουργία ακόμη πιο

εύρωστων Συνεργατικών Πιστωτικών Ιδρυμάτων. Μέχρι το τέλος του 2010 ο αριθμός των Σ.Π.Ι. αναμένεται να κυμανθεί σε περίπου 100. Τα μέχρι τώρα αποτελέσματα των συγχωνεύσεων είναι πολύ ενθαρρυντικά, ως προς την επιτυχή έκβαση της όλης προσπάθειας. Οι συγχωνεύσεις οδήγησαν στη δημιουργία μεγαλύτερων Σ.Π.Ι., διατηρώντας όμως το συνεργατικό χαρακτήρα και τη κοινωνική τους ευαισθησία. Οι συνεργατικές πιστωτικές εταιρείες είναι σε θέση να προσφέρουν αναβαθμισμένα προϊόντα και υπηρεσίες που ανταποκρίνονται στις σύγχρονες ανάγκες των μελών και πελατών τους.

Σε συνδυασμό με την έναρξη της λειτουργίας του Κεντρικού Φορέα (Κ.Φ.) το 2008 και τη συνεχή ενίσχυση των διευθετήσεων σύνδεσης των Σ.Π.Ι. με αυτόν, οι συγχωνεύσεις αποτελούν εχέγγυο για την ομαλή λειτουργία και διαχείριση των Σ.Π.Ι. στο νέο εναρμονισμένο και πιο ανταγωνιστικό περιβάλλον.

Παράλληλα με τις συγχωνεύσεις των Σ.Π.Ι., πραγματοποιήθηκαν οι πιο κάτω συγχωνεύσεις Συνεργατικών Εταιρειών άλλων δραστηριοτήτων:

- 2007 – Η Παγκύπρια Συνεργατική Εταιρεία Ασφαλιστικών Υπηρεσιών Λτδ με τη Συνεργατική Κεντρική Τράπεζα Λτδ
- 2008 – Η Περιφερειακή Σ.Ε.Δ.Ι.Γ.Ε.Π. Σολιάς Λτδ με τη Σ.Ε.Δ.Ι.Γ.Ε.Π. Πιτσιλιάς – Τροόδους Λτδ και η Σ.Ε.Δ.Ι.Γ.Ε.Π. Σταυρού Αγίου Φωτίου Λτδ με τη Σ.Ε.Δ.Ι.Γ.Ε.Π. Πάφου και Ορεινής Λτδ
- 2009 – Η Σ.Ε.Δ.Ι.Γ.Ε.Π. Αγρού Λτδ και η Σ.Ε.Δ.Ι.Γ.Ε.Π. Πελενδρίου – Κάτω Αμιάντου Λτδ με τη Σ.Ε.Δ.Ι.Γ.Ε.Π. Πιτσιλιάς – Τροόδους Λτδ

Η πρόοδος που έχει επιτευχθεί μέχρι σήμερα στις συγχωνεύσεις, με την καθοδήγηση της Υ.Ε.Α.Σ.Ε., είναι πολύ σημαντική και θα είναι καθοριστική στην παραπέρα ενδυνάμωση και ανάπτυξη του συνεργατικού θεσμού.

### 5.3. Συνεργατική Κεντρική Τράπεζα Λτδ – Κεντρικός Φορέας

#### Συνεργατική Κεντρική Τράπεζα Λτδ

Η Συνεργατική Κεντρική Τράπεζα Λτδ («Τράπεζα») εγγράφηκε στην Κύπρο το 1937, ως συνεργατική εταιρεία περιορισμένης ευθύνης, δυνάμει του άρθρου 11 των περί Συνεργατικών Εταιρειών Νόμων του 1923 και 1937.

Η Τράπεζα, εκτός από συνεργατική εταιρεία εγγεγραμμένη κάτω από τον περί Συνεργατικών Εταιρειών Νόμο, είναι ταυτόχρονα τράπεζα που διέπεται και λειτουργεί κάτω από τον περί Τραπεζικών Εργασιών Νόμο και τον περί Κεντρικής Τράπεζας



της Κύπρου Νόμο. Ως εκ τούτου η Τράπεζα εποπτεύεται τόσο από την Υπηρεσία Εποπτείας και Ανάπτυξης Συνεργατικών Εταιρειών όσο και από την Κεντρική Τράπεζα της Κύπρου όπως όλα τα αδειούχα και αναγνωρισμένα τραπεζικά ιδρύματα στην Κύπρο.

Η Τράπεζα είναι τριτοβάθμια συνεργατική εταιρεία και μέτοχοι-μέλη της είναι αποκλειστικά συνεργατικές εταιρείες, κυρίως Συνεργατικά Πιστωτικά Ιδρύματα, από όλη την Κύπρο. Στις 31 Δεκεμβρίου 2009, ο αριθμός των μελών-μετόχων της Τράπεζας ανερχόταν σε 286 συνεργατικές εταιρείες. Σύμφωνα με την περί Συνεργατικών Εταιρειών Νομοθεσία κάθε μέλος έχει δικαίωμα μιας μόνο ψήφου.

Η Τράπεζα διοικείται από 11 μέλη Επιτροπεία, της οποίας 7 μέλη εκλέγονται από τους εξουσιοδοτημένους αντιπροσώπους των συνεργατικών ιδρυμάτων-μελών για περίοδο τριών χρόνων, ενώ δύο μέλη είναι ανεξάρτητα, μη εκτελεστικά, και άλλα δύο εκτελεστικά.

Η Τράπεζα είναι ο τραπεζίτης όλων των εγγεγραμμένων συνεργατικών εταιρειών και ο κεντρικός τραπεζίτης των Συνεργατικών Πιστωτικών Ιδρυμάτων (Σ.Π.Ι.). Ως κεντρικός τραπεζίτης, η Τράπεζα αποτελεί το ύστατο καταφύγιο δανεισμού ("lender of the last resort") των Σ.Π.Ι. για σκοπούς ρευστότητας και γενικής υποστήριξης. Σύμφωνα με την ισχύουσα νομοθεσία, όλες οι συνεργατικές εταιρείες καταθέτουν τα πλεονάσματα τους στην Τράπεζα.

Βασικός σκοπός και στόχος της ίδρυσης της Τράπεζας ήταν η επίτευξη της αυτοχρηματοδότησης του Συνεργατικού Κινήματος, στόχος που υλοποιήθηκε πλήρως σε πολύ σύντομο χρονικό διάστημα. Πέραν από την αποδοχή καταθέσεων και παραχώρηση δανείων από και προς τις συνεργατικές εταιρείες, ένας από τους σημαντικότερους πυλώνες δραστηριοποίησης της Τράπεζας υπήρξε, και διατηρείται μέχρι σήμερα, η στήριξη του αγροτικού κόσμου της Κύπρου με την παραχώρηση πιστώσεων για αγορά γεωργικών χρειωδών και τη χρηματοδότηση γεωργικών αναπτυξιακών προγραμμάτων, ως αντιπρόσωπος της Κυβέρνησης της Δημοκρατίας.

Με την πάροδο του χρόνου, η Τράπεζα επέκτεινε τις δραστηριότητές της και σήμερα βρίσκεται σε θέση να παρέχει ένα ευρύ φάσμα χρηματοοικονομικών προϊόντων και υπηρεσιών που περιλαμβάνει τραπεζικές εργασίες, υπηρεσίες πιστωτικών και χρεωστικών καρτών (πλαστικό χρήμα), χρηματοεπενδυτικές και ασφαλιστικές υπηρεσίες.

Το μετοχικό κεφάλαιο, το σύνολο των αποθεματικών καθώς και τα ίδια κεφάλαια της Συνεργατικής Κεντρικής Τράπεζας Λτδ παρουσιάζονται στον πίνακα 5.3.1.

**ΠΙΝΑΚΑΣ 5.3.1: ΣΤΟΙΧΕΙΑ ΣΥΝΕΡΓΑΤΙΚΗΣ ΚΕΝΤΡΙΚΗΣ ΤΡΑΠΕΖΑΣ ΛΤΔ**

Στοιχεία	2003 (€'000)	2006 (€'000)	2009 (€'000)
Μετοχικό Κεφάλαιο	16.934	37.880	78.677
Σύνολο Αποθεματικών	-25.145	33.495	111.950
Ίδια Κεφάλαια	104.961*	71.375	190.627

\* Περιλαμβάνουν το ειδικό κυβερνητικό δάνειο ύψους €113.173 εκ., το οποίο εξοφλήθηκε το 2006.

Η Τράπεζα είναι μέλος του Κυπριακού Γραφείου Συμψηφισμού Επιταγών και είναι εξουσιοδοτημένη να εξυπηρετεί όλα τα Συνεργατικά Πιστωτικά Ιδρύματα, όσον αφορά στην επεξεργασία των επιταγών τους. Είναι, επίσης, μέλος πολλών διεθνών συνδέσμων και οργανώσεων όπως της Διεθνούς Συνεταιριστικής Ένωσης («International Cooperative Alliance» – I.C.A.), του Ευρωπαϊκού Συνδέσμου Συνεργατικών Τραπεζών («European Association of Cooperative Banks» – E.A.C.B.), του Διεθνούς Συνδέσμου Συνεργατικών Τραπεζών («International Cooperative Banking Association» – ICBA) κτλ.. Περαιτέρω είναι μέλος του Χρηματιστηρίου Αξιών Κύπρου και του Χρηματιστηρίου Αθηνών.

Για σκοπούς εναρμόνισης των Σ.Π.Ι. με το κοινοτικό κεκτημένο, η Τράπεζα εκτός του ότι θα συνεχίσει να είναι ο τραπεζίτης για όλες τις Συνεργατικές Εταιρείες και ο Κεντρικός τραπεζίτης των Σ.Π.Ι., ανέλαβε από την 1 Ιανουαρίου 2008 και τον πρόσθετο ρόλο του Κεντρικού Φορέα για Σ.Π.Ι., που σε αυτή τη βάση θα ικανοποιούσαν τις πρόνοιες των κοινοτικών Οδηγιών για χρηματοπιστωτικά ιδρύματα.

Η Τράπεζα, με βάση τον νέο ρόλο που της έχει ανατεθεί, εγγυάται τις υποχρεώσεις των συνδεδεμένων με αυτή συνεργατικών πιστωτικών ιδρυμάτων, ούτως ώστε τα τελευταία να εξαιρούνται από τα ρυθμιστικά κριτήρια της Οδηγίας της Ευρωπαϊκής Ένωσης (Ε.Ε.) 2006/48/ΕΚ, σχετικά με την ανάληψη και την άσκηση δραστηριότητας πιστωτικών ιδρυμάτων. Η ίδια Οδηγία και οι περί Συνεργατικών Εταιρειών (Τροποποιητικοί) Θεσμοί του 2004 προνοούν ότι τα ρυθμιστικά κριτήρια θα



πρέπει να ικανοποιούνται από τον Κεντρικό Φορέα και τα συνδεδεμένα Σ.Π.Ι. σε ενοποιημένη βάση.

Η Συνεργατική Κεντρική Τράπεζα Λτδ, εκδίδει σε ετήσια βάση έκθεση, στην οποία περιγράφονται με λεπτομέρεια όλες οι εργασίες που διεξάγει.

### Κεντρικός Φορέας (Κ.Φ.)

Το 2001, η θέση της Κυπριακής Κυβέρνησης για την εναρμόνιση του πιστωτικού τομέα του Συνεργατικού Κινήματος με το κοινοτικό κεκτημένο, έγινε δεκτή από την Ευρωπαϊκή Ένωση, και σύμφωνα με αυτή η Κύπρος αποδέχτηκε πλήρως το κοινοτικό κεκτημένο περί Πιστωτικών Ιδρυμάτων για εφαρμογή στα Συνεργατικά Πιστωτικά Ιδρύματα (Σ.Π.Ι.). Παράλληλα, ζήτησε μια μεταβατική περίοδο, η οποία επεκτεινόταν μέχρι το τέλος του 2007. Κάτω από την εν λόγω θέση αναλήφθηκε η υποχρέωση για τροποποίηση της συνεργατικής νομοθεσίας, συγχωνεύσεις μεταξύ των Σ.Π.Ι., πάνω σε γεωγραφική ή λειτουργική βάση, και εγκαθίδρυση διευθετήσεων σύνδεσης Σ.Π.Ι. με Κεντρικό Φορέα (Κ.Φ.), με βάση το άρθρο 3 της Οδηγίας 2006/48/ΕΚ.

Η πιο πάνω εναρμονιστική θέση διαλάμβανε για τα Σ.Π.Ι. δύο επιλογές: Η πρώτη επιλογή τους έδινε τη δυνατότητα να εναρμονιστούν με το κοινοτικό κεκτημένο, ικανοποιώντας αυτοδύναμα τα ελάχιστα κριτήρια, τα οποία προβλέπονται από τις σχετικές Οδηγίες της Ε.Ε., δηλαδή ελάχιστα ίδια κεφάλαια, ελάχιστο δείκτη φερεγγυότητας, μεγάλα χρηματοδοτικά ανοίγματα, επαρκή διοικητική, οργανωτική και λειτουργική δομή κ.λπ.. Η δεύτερη επιλογή τους έδινε τη δυνατότητα να ενταχθούν στις διευθετήσεις σύνδεσης με τον Κ.Φ., το ρόλο του οποίου ανέλαβε η Συνεργατική Κεντρική Τράπεζα (Σ.Κ.Τ.) Λτδ. Με την επιλογή αυτή τα ελάχιστα κριτήρια θα μπορούσαν να ικανοποιηθούν πάνω σε συγκεντρωτική βάση από τον Κ.Φ. και τα συνδεδεμένα Σ.Π.Ι.

Το άρθρο 3 της Οδηγίας της ΕΕ 2006/48/ΕΚ, περί της ανάληψης και άσκησης δραστηριότητας πιστωτικών ιδρυμάτων, περιέχει τις καθοριστικές διατάξεις που αφορούν τη μόνιμη σύνδεση των πιστωτικών ιδρυμάτων με τον Κ.Φ.

Τα κύρια σημεία του εν λόγω άρθρου έχουν συνοπτικά ως ακολούθως:

- Οι διευθετήσεις αναφέρονται σε πιστωτικά ιδρύματα που βρίσκονται στο ίδιο κράτος-μέλος και είναι μόνιμα συνδεδεμένα με τον Κεντρικό Οργανισμό - Κεντρικό Φορέα

(Κ.Φ.), ο οποίος τα παρακολουθεί και βρίσκεται στο ίδιο κράτος - μέλος.

- Η νομοθεσία του κράτους-μέλους προνοεί ότι:
  - Οι υποχρεώσεις του Κεντρικού Φορέα και των συνδεδεμένων με αυτόν πιστωτικών ιδρυμάτων αποτελούν αλληλέγγυες υποχρεώσεις, ή οι υποχρεώσεις των συνδεδεμένων ιδρυμάτων καλύπτονται πλήρως από τις εγγυήσεις του κεντρικού οργανισμού.
  - Η φερεγγυότητα και η ρευστότητα του Κεντρικού Φορέα και όλων των ιδρυμάτων που συνδέονται με αυτόν υποκεινται στο σύνολο τους σε εποπτεία, πάνω σε συγκεντρωτική βάση.
  - Η διοίκηση του Κεντρικού Φορέα έχει τη δυνατότητα να εκδίδει οδηγίες προς τα ιδρύματα που συνδέονται με αυτόν.

### Νομοθετικό και Κανονιστικό Πλαίσιο Κεντρικού Φορέα (Κ.Φ.)

Η Υ.Ε.Α.Σ.Ε. σε συνεργασία με τη Συνεργατική Κεντρική Τράπεζα (Σ.Κ.Τ.) Λτδ και τους άλλους φορείς του Συνεργατικού Κινήματος ολοκλήρωσε όλες τις απαραίτητες προετοιμασίες για τη δημιουργία νομικού πλαισίου και κανονισμών λειτουργίας του Κεντρικού Φορέα (Κ.Φ.). Οι νομικές διευθετήσεις για την άσκηση του ρόλου του Κ.Φ. από την Σ.Κ.Τ. Λτδ περιλαμβάνονται:

- στους περί Συνεργατικών Εταιρειών Νόμους και Θεσμούς (ΚΔΠ 874/2004), και
- στη σχετική Κανονιστική Απόφαση της Επιτροπής Υπηρεσίας Εποπτείας και Ανάπτυξης Συνεργατικών Εταιρειών (Υ.Ε.Α.Σ.Ε.), αναφορικά με τους όρους και προϋποθέσεις σύνδεσης Σ.Π.Ι. με τη Σ.Κ.Τ. Λτδ/Κ.Φ., που εκδόθηκε δυνάμει του άρθρου 41Ζ των περί Συνεργατικών Εταιρειών Νόμων (ΚΔΠ 393/2006).

### Έναρξη λειτουργίας του Κ.Φ.

Όλα σχεδόν τα Σ.Π.Ι.<sup>4</sup> είχαν εκφράσει το ενδιαφέρον τους μέχρι τις 31 Δεκεμβρίου 2007, για να ενταχθούν στις διευθετήσεις σύνδεσης με τον Κ.Φ.. Είχαν υποβάλει την απαιτούμενη έγγραφη δήλωση καθώς και όλα τα σχετικά στοιχεία και πληροφορίες για την οικονομική, οργανωτική και λειτουργική τους κατάσταση. Τα υποβληθέντα στοιχεία του κάθε Σ.Π.Ι. εξετάστηκαν και αξιολογήθηκαν δεόντως για την επισημάνση και τη λήψη των ενδεδειγμένων μέτρων από τα Σ.Π.Ι., είτε πριν από την έναρξη των διευθετήσεων σύνδεσης και τη λειτουργία του Κ.Φ. είτε μετά. Από την 1η Ιανουαρίου 2008, όλα τα Σ.Π.Ι. που εξέφρασαν ενδιαφέρον, εντάχθηκαν στις διευθετήσεις σύνδεσης

<sup>4</sup> Ένα Σ.Π.Ι. απεφάσισε να μην ενταχθεί στις διευθετήσεις Κ.Φ. και λειτουργεί ως αυτοδύναμο αναγνωρισμένο Σ.Π.Ι.



με την Σ.Κ.Τ. Λτδ, υπογράφοντας τη σχετική Συμφωνία Σύνδεσης και Εγγύησης και έτυχαν αδειοδότησης από την Αρμόδια Εποπτική Αρχή, ως αναγνωρισμένα Σ.Π.Ι., κατόπιν σύνδεσης τους με τον Κ.Φ.

#### **Ρόλος και Αρμοδιότητες Σ.Κ.Τ. Λτδ/Κ.Φ.**

Με βάση τα πιο πάνω, από την 1.1.2008, η Σ.Κ.Τ. ανέλαβε τον πρόσθετο ρόλο του Κ.Φ. Ενώ συνεχίζει να είναι ο Τραπεζίτης για όλες τις συνεργατικές εταιρείες και ο Κεντρικός Τραπεζίτης για τις συνεργατικές που δραστηριοποιούνται στον πιστωτικό τομέα, έχει αναλάβει ταυτόχρονα τον πρόσθετο ρόλο του Κ.Φ. των Σ.Π.Ι. που συνδέονται μαζί του και των οποίων εγγυάται τις καταθέσεις και λοιπές υποχρεώσεις τους, όπως προνοείται στην κοινοτική Οδηγία 2006/48/ΕΚ.

Πέραν της ικανοποίησης των εποπτικών απαιτήσεων σε συγκεντρωτική βάση, την έκδοση οδηγιών προς τα συνδεδεμένα Σ.Π.Ι και την εγγύηση των υποχρεώσεων τους, όπως προβλέπει το άρθρο 3 της Οδηγίας 2006/48/ΕΚ, η Σ.Κ.Τ. Λτδ ως Κ.Φ. παρέχει στα συνδεδεμένα Σ.Π.Ι. υποστήριξη και καθοδήγηση σε ουσιαστικές τομείς για σκοπούς διασφάλισης της οικονομικής σταθερότητας και της ομαλής λειτουργίας τους.

Η παρακολούθηση και οι οδηγίες του Κ.Φ. προς τα συνδεδεμένα Σ.Π.Ι δεν υποκαθιστούν τις εποπτικές φύσης αρμοδιότητες της Υ.Ε.Α.Σ.Ε. καθώς και τις ρυθμίσεις που εκδίδει, ούτε τις αρμοδιότητες και τις ευθύνες της Επιτροπείας των Σ.Π.Ι. ή την αυτονομία και ανεξαρτησία τους.

#### **Ανεξαρτησία και Αυτονομία των συνδεδεμένων Σ.Π.Ι.**

Οι διευθετήσεις σύνδεσης των Σ.Π.Ι. με την Σ.Κ.Τ. Λτδ δεν αποτελούν σχέση μητρικής – θυγατρικής εταιρείας αλλά ούτε και όμιλο εταιρειών. Αποτελούν μια ειδική σχέση για τους σκοπούς εναρμόνισης τους με το κοινοτικό κεκτημένο, βάσει της Οδηγίας 2006/48/ΕΚ, υπό τις παραμέτρους που προαναφέρθηκαν. Κατά συνέπεια όλα τα συνδεδεμένα Σ.Π.Ι. συνεχίζουν να διατηρούν την αυτονομία και την ανεξαρτησία τους. Συνεχίζουν να είναι αυτόνομες νομικές οντότητες και να έχουν τα δικά τους διοικητικά και διευθυντικά όργανα, όπως προβλέπεται από τους περί Συνεργατικών Εταιρειών Νόμους, ακολουθώντας όμως τις οδηγίες του Κ.Φ. καθώς και τις Κανονιστικές Αποφάσεις της Επιτροπής Υ.Ε.Α.Σ.Ε. και τις οδηγίες και εγκυκλίου του Εφόρου.

#### **Εποπτεία από την Αρμόδια Εποπτική Αρχή**

Με βάση τη συνεργατική νομοθεσία, αρμόδια εποπτική και ρυθμιστική Αρχή, τόσο για τα αυτοδύναμα αναγνωρισμένα Σ.Π.Ι. όσο και για τα συνδεδεμένα με τη Σ.Κ.Τ. Λτδ - Κ.Φ., είναι η Υ.Ε.Α.Σ.Ε., η οποία ασκεί εποπτεία και παρακολούθηση επί όλων των Σ.Π.Ι. με βάση τα διεθνή και ευρωπαϊκά πρότυπα εποπτείας

πιστωτικών ιδρυμάτων, όπως οι υπόλοιπες αρμόδιες εποπτικές Αρχές των κρατών-μελών της Ευρωπαϊκής Ένωσης (Ε.Ε.).

Η Υ.Ε.Α.Σ.Ε. υιοθέτησε πλήρως τις ευρωπαϊκές οδηγίες που αφορούν τα πιστωτικά ιδρύματα, εκδίδοντας τις απαραίτητες Κανονιστικές Αποφάσεις και υιοθετώντας τις εισηγήσεις του Διεθνούς Νομισματικού Ταμείου (Δ.Ν.Τ.) που έγιναν στα πλαίσια του προγράμματος αξιολόγησης του χρηματοπιστωτικού τομέα της Κύπρου (FSAP Assessment) το 2005 και το 2008. Επίσης, η Υ.Ε.Α.Σ.Ε. προχώρησε σε αναδιοργάνωση και πρόσληψη πρόσθετου προσωπικού, με στόχο την ενίσχυση και αναβάθμιση της διοικητικής και εποπτικής της ικανότητας.

Η εποπτική ικανότητα της Υ.Ε.Α.Σ.Ε. έχει προσαρμοστεί ικανοποιητικά με βάση τις απαιτήσεις της Ε.Ε. και εκπληρώνει πλήρως την αποστολή της, η οποία συνίσταται στην εποπτεία των Σ.Π.Ι., τα οποία αποτελούν μεν πιστωτικά ιδρύματα, με ιδιαίτερα όμως χαρακτηριστικά ενόψει της συνεργατικής τους μορφής. Με βάση το υφιστάμενο νομικό πλαίσιο και διευθετήσεις, η Υ.Ε.Α.Σ.Ε. συνεργάζεται στενά με την Κεντρική Τράπεζα της Κύπρου (Κ.Τ.Κ.) σε θέματα εποπτείας Σ.Π.Ι.

Ειδικότερα και επειδή η Σ.Κ.Τ. Λτδ υπόκειται ως τράπεζα στην εποπτεία της Κ.Τ.Κ., η νομοθεσία προβλέπει ότι η Υ.Ε.Α.Σ.Ε. λαμβάνει τα κατάλληλα μέτρα ώστε να παρέχονται στην Κ.Τ.Κ. από την Υ.Ε.Α.Σ.Ε. όλα τα αναγκαία, για σκοπούς άσκησης ενοποιημένης εποπτείας, στοιχεία και πληροφορίες που αφορούν τα συνδεδεμένα με τη Σ.Κ.Τ. Λτδ - Κ.Φ. Σ.Π.Ι. και μεριμνά για τη διεξαγωγή από την Υ.Ε.Α.Σ.Ε. και την Κ.Τ.Κ. κοινών δειγματοληπτικών ελέγχων στα συνδεδεμένα Σ.Π.Ι. σε περίπτωση που κρίνεται αναγκαίο.

Δυνάμει αντίστοιχης πρόνοιας της νομοθεσίας, η Υ.Ε.Α.Σ.Ε. λαμβάνει τα κατάλληλα μέτρα ώστε να παρέχει στην Κ.Τ.Κ. όλα τα αναγκαία στοιχεία και πληροφορίες που αφορούν όλα τα Σ.Π.Ι., για σκοπούς νομισματοπιστωτικής πολιτικής, παρακολούθησης του ισοζυγίου πληρωμών και πληροφόρησης της Ευρωπαϊκής Κεντρικής Τράπεζας ή άλλου διεθνούς οργανισμού καθώς και μεριμνά για τη διεξαγωγή από κοινού με την Κ.Τ.Κ. επιτόπου επαλήθευση στα Σ.Π.Ι., αναφορικά με τα εν λόγω στοιχεία.

#### **5.4. Νομοθετικό και Ρυθμιστικό Πλαίσιο**

Η Υπηρεσία Εποπτείας και Ανάπτυξης Συνεργατικών Εταιρειών (Υ.Ε.Α.Σ.Ε.) στο πλαίσιο του εποπτικού της ρόλου και των γενικότερων αρμοδιοτήτων της, προέβη μέσω του Υπουργείου Εμπορίου, Βιομηχανίας και Τουρισμού σε σειρά εισηγήσεων για προσαρμογή της νομοθεσίας στις συνθήκες μέσα στις οποίες λειτουργούν τα Συνεργατικά Ιδρύματα. Οι εισηγήσεις αυτές

υιοθετηθήκαν από τη Βουλή των Αντιπροσώπων, με αποτέλεσμα από το 2003 μέχρι και το 2009 οι περί Συνεργατικών Εταιρειών Νόμοι και Θεσμοί να τύχουν 18 τροποποιήσεων. Επίσης, η Υ.Ε.Α.Σ.Ε. με βάση εξουσιοδότηση που της παρέχεται από τη νομοθεσία, προέβη στην έκδοση αριθμού ρυθμιστικών αποφάσεων που αφορούν κυρίως στα Συνεργατικά Πιστωτικά Ιδρύματα (Σ.Π.Ι.). Ανασκοπώντας την πορεία εισαγωγής και τροποποίησης της νομοθεσίας και του ρυθμιστικού πλαισίου μέσα στην περίοδο 2003-2009, παρατίθεται σχετικός κατάλογος στο Παράρτημα 7.3 και αναλυτικότερα μπορούν να αναφερθούν τα πιο κάτω:

### Ο Νόμος περί Συνεργατικών Εταιρειών

Το 1914 ψηφίστηκε ο πρώτος Νόμος Συνεργατικών Εταιρειών, ο “Νόμος 13 περί Συνεργατικών Πιστωτικών Εταιρειών” και το 1923 θεσπίστηκε ξεχωριστός νόμος, ο οποίος προέβλεπε την ίδρυση συνεργατικών εταιρειών άλλων δραστηριοτήτων. Το 1985 εκσυγχρονίζεται η Νομοθεσία και τίθεται σε εφαρμογή ο Νόμος 22/1985, ο οποίος μετά το 2003 τροποποιήθηκε αρκετές φορές με κυριότερες την τροποποίηση του 2003 (Ν.123(Ι)/2003) για σκοπούς εναρμόνισης του συνεργατικού πιστωτικού τομέα με το κοινοτικό κекτημένο, ενόψει της ένταξης της Κύπρου στην Ευρωπαϊκή Ένωση από την 1η Μαΐου 2004 και την τροποποίηση του 2004 (Ν.170(Ι)/2004) για σκοπούς εναρμόνισης με τις Οδηγίες 2000/46/ΕΚ και 2001/24/ΕΚ περί των ιδρυμάτων ηλεκτρονικού χρήματος και την εξυγίανση και εκκαθάριση πιστωτικών ιδρυμάτων αντίστοιχα.

Οι υπόλοιπες τροποποιήσεις είχαν ως στόχο την ενίσχυση της αποτελεσματικότητας της νομοθεσίας περί Συνεργατικών Εταιρειών ή και τη συμπλήρωσή της επί θεμάτων που κρίθηκαν αναγκαία.

Το 2007 ακολούθησαν 3 τροποποιήσεις με κυριότερες τις πιο κάτω:

1. Ο περί Συνεργατικών Εταιρειών (Τροποποιητικού) Νόμου του 2007 [Ν.29(Ι)/2007], για σκοπούς εναρμόνισης με το Παράρτημα Ι της Οδηγίας 2004/39/ΕΚ (επέκταση και στις επενδυτικές υπηρεσίες του καταλόγου των δραστηριοτήτων πιστωτικών ιδρυμάτων που απολαμβάνουν αμοιβαίας αναγνώρισης στην Ε.Ε.).
2. Ο περί Συνεργατικών Εταιρειών (Τροποποιητικού) (Αρ.2) Νόμου του 2007 [Ν.37(Ι)/2007], για σκοπούς εναρμόνισης με το άρθρο 22 της Οδηγίας 2006/48/ΕΚ (ρυθμίσεις εταιρικής διακυβέρνησης στα Συνεργατικά Πιστωτικά Ιδρύματα).

Το 2009 έγιναν περαιτέρω τροποποιήσεις στη νομοθεσία με κυριότερη αυτή του Ν.104(Ι)/2009. Οι βασικές αλλαγές με το Νόμο αυτό ήταν:

- (i) Τροποποίηση του βασικού νόμου ώστε να παρέχεται σαφέστερη εξουσιοδότηση για ρύθμιση του θέματος της ικανότητας και καταλληλότητας (fit and proper) των αξιωματούχων και διευθυντικών στελεχών των Σ.Π.Ι..
- (ii) Προσθήκη προνοιών με βάση την απόφαση του Συμβουλίου Υπουργών ECOFIN της Ε.Ε. για σκοπούς σύγκλισης των εποπτικών πρακτικών και διασφάλισης της χρηματοοικονομικής σταθερότητας στα κράτη-μέλη.
- (iii) Προσθήκη νέας διάταξης με την οποία εξουσιοδοτείται η Επιτροπή Υ.Ε.Α.Σ.Ε. να εκδώσει Κανονιστική Απόφαση που διέπει τους όρους, προϋποθέσεις και διαδικασίες λειτουργίας συστημάτων ή μηχανισμών ανταλλαγής, συγκέντρωσης και παροχής δεδομένων των Σ.Π.Ι. που σχετίζονται με την αξιολόγηση του αξιόχρεου των πελατών και συνδεδεμένων με αυτούς προσώπων από τα Σ.Π.Ι. καθώς και τους όρους, προϋποθέσεις και διαδικασίες συνεργασίας με άλλα αντίστοιχα συστήματα στην Κύπρο ή στο εξωτερικό.

### Οι περί Συνεργατικών Εταιρειών Θεσμοί

Οι περί Συνεργατικών Εταιρειών Θεσμοί εκδίδονται κατ' εξουσιοδότηση του Νόμου από το Υπουργικό Συμβούλιο και εγκρίνονται από τη Βουλή. Το 2004 και 2007 έγιναν δύο τροποποιήσεις. Συγκεκριμένα με την τροποποίηση της ΚΔΠ 874/2004, τέθηκαν οι βασικές αρχές σύνδεσης των Σ.Π.Ι. με τον Κεντρικό Φορέα (Συνεργατική Κεντρική Τράπεζα Λτδ) και με την ΚΔΠ 140/2007 τέθηκε η έκταση εφαρμογής των θεσμών στα Σ.Π.Ι., ενόψει της εγκαθίδρυσης από αυτά ρυθμίσεων εταιρικής διακυβέρνησης με βάση τον Νόμο και τη σχετική Κανονιστική Απόφαση.

### Οι περί Συνεργατικών Εταιρειών (Σύσταση και Λειτουργία Σχεδίου Προστασίας Καταθέσεων) Θεσμοί

Το Σχέδιο Προστασίας Καταθέσεων Συνεργατικών Εταιρειών εισήχθη το 2000 για σκοπούς εναρμόνισης με την Οδηγία 94/19/ΕΚ και βασικός του σκοπός είναι η αποζημίωση των μικρών καταθετών σε περίπτωση που Σ.Π.Ι. βρίσκεται σε αδυναμία πληρωμών ή τεθεί υπό εκκαθάριση.

Το Σχέδιο τροποποιήθηκε το 2004 (ΚΔΠ 202/2004), πριν την ένταξη της Κύπρου στην Ευρωπαϊκή Ένωση, ώστε να επεκταθεί η κάλυψη σε όλα τα νομίσματα της Ε.Ε. Το 2009 έγινε ακόμη μία τροποποίησή του για σκοπούς εναρμόνισης με την Οδηγία 2009/14/ΕΚ, με βασική αλλαγή την αύξηση του μέγιστου ποσού αποζημίωσης από €20.000 σε €100.000.

### Ευρωπαϊκή Συνεργατική Εταιρεία (SCE)

Το 2006 η Υπηρεσία προχώρησε στην ετοιμασία προσχεδίων νομοσχεδίων σχετικά με την Ευρωπαϊκή Συνεργατική Εταιρεία, τα οποία ψηφίστηκαν στους πιο κάτω νόμους:



- α. Ο περί της Εφαρμογής του Κανονισμού (ΕΚ) Αριθ. 1435/2003 περί του Καταστατικού της Ευρωπαϊκής Συνεργατικής Εταιρείας Νόμος του 2006 [Ν.159(Ι)/2006].
- β. Ο περί της Συμπλήρωσης του Καταστατικού της Ευρωπαϊκής Συνεργατικής Εταιρείας, όσον αφορά στον Ρόλο των Εργαζομένων Νόμος του 2006 [Ν.160(Ι)/2006], για σκοπούς εναρμόνισης με την Οδηγία 2003/72/ΕΚ.

Με τον Κανονισμό 1435/2003 περί του Καταστατικού της Ευρωπαϊκής Συνεργατικής Εταιρείας, εισάγεται το πλαίσιο ίδρυσης Ευρωπαϊκών Συνεργατικών Εταιρειών για τη σύσταση των οποίων απαιτείται η σύμπραξη προσώπων από τουλάχιστον 2 κράτη-μέλη της Ευρωπαϊκής Ένωσης. Αποτελούν νομικές οντότητες που διέπονται κατά πρώτο από τον εν λόγω Κανονισμό και κατά δεύτερο από την εθνική νομοθεσία περί Συνεργατικών Εταιρειών του κράτους-μέλους, όπου έχει την καταστατική της έδρα η Ευρωπαϊκή Συνεργατική Εταιρεία.

#### Ο περί Υπηρεσιών Πληρωμών Νόμος

Με βάση το άρθρο 4 του περί Υπηρεσιών Πληρωμών Νόμου του 2009, υπηρεσίες πληρωμών μπορούν να παρέχονται μόνο από συγκεκριμένες κατηγορίες προσώπων. Στις κατηγορίες αυτές περιλαμβάνονται οι τράπεζες, τα Συνεργατικά Πιστωτικά Ιδρύματα (Σ.Π.Ι.) και τα ιδρύματα ηλεκτρονικού χρήματος, καθώς και ιδρύματα πληρωμών τα οποία αδειοδοτούνται από την Κεντρική Τράπεζα της Κύπρου δυνάμει του περί Υπηρεσιών Πληρωμών Νόμου. Αρμόδια εποπτική Αρχή για σκοπούς του Νόμου αυτού, όσον αφορά τα Σ.Π.Ι. και τα ιδρύματα ηλεκτρονικού χρήματος που έχουν συσταθεί ως Συνεργατικές Εταιρείες είναι η Υ.Ε.Α.Σ.Ε.

#### Κανονιστικές Αποφάσεις Επιτροπής Υ.Ε.Α.Σ.Ε.

Η Επιτροπή Υ.Ε.Α.Σ.Ε., με βάση το Νόμο περί Συνεργατικών Εταιρειών, άρθρο 41Ζ «Εξουσία Επιτροπής για έκδοση κανονιστικής φύσεως αποφάσεων» και άλλες πρόνοιες της νομοθεσίας περιλαμβανομένου του άρθρου 41Ι «Εξουσία Υπουργικού Συμβουλίου προς έκδοση διαταγμάτων» (κατόπιν εκχώρησης της σχετικής εξουσίας από το Υπουργικό Συμβούλιο) ρυθμίζει θέματα τα οποία με βάση τις εν λόγω διατάξεις χρήζουν ρύθμισης.

Οι κυριότερες Κανονιστικές Αποφάσεις της Επιτροπής Υ.Ε.Α.Σ.Ε., κατά την περίοδο 2003-2009 ήταν:

1. *Κανονιστική Απόφαση όσον αφορά τις Υποχρεώσεις Δημοσίευσης των Λογιστικών Εγγράφων των Εγκατεστημένων στην Κύπρο Υποκαταστημάτων των Συνεργατικών Πιστωτικών Ιδρυμάτων που έχουν την έδρα τους εκτός Κύπρου (ΚΔΠ 61/2005).*

Με βάση την Κανονιστική Απόφαση, η οποία εκδόθηκε για σκοπούς εναρμόνισης με την Οδηγία 89/117/ΕΟΚ, τα υποκαταστήματα των συνεργατικών πιστωτικών ιδρυμάτων που είναι εγκατεστημένα στην Κύπρο και έχουν την έδρα τους σε άλλο κράτος-μέλος πρέπει να δημοσιεύουν στην Κύπρο τα προβλεπόμενα στην Κανονιστική Απόφαση έγγραφα του συνεργατικού πιστωτικού ιδρύματος (ετήσιοι λογαριασμοί, ενοποιημένοι λογαριασμοί, έκθεση διαχείρισης, ενοποιημένη έκθεση διαχείρισης, εκθέσεις που καταρτίζει ο υπεύθυνος για τον έλεγχο των ετήσιων και των ενοποιημένων λογαριασμών). Προς το παρόν κανένα τέτοιο υποκατάστημα δεν έχει εγκατασταθεί στην Κύπρο.

2. *Κανονιστική Απόφαση σχετικά με τη Χορήγηση Δανείων σε Μη Μέλη από Εγγεγραμμένες Εταιρείες που ασκούν Εργασίες Συνεργατικού Πιστωτικού Ιδρύματος (ΚΔΠ 196/2005).*

Με την Κανονιστική Απόφαση, εισάγεται το βασικό πλαίσιο αναφορικά με την παραχώρηση εξουσιοδότησης από τον Έφορο σε Συνεργατικό Πιστωτικό Ίδρυμα (Σ.Π.Ι.), που πληροί σχετικούς όρους και προϋποθέσεις, για να δύναται να χορηγεί δάνεια σε νομικά πρόσωπα χωρίς να απαιτείται η κατά περίπτωση έγκριση του Εφόρου.

3. *Κανονιστική Απόφαση σχετικά με τη Συμπληρωματική Εποπτεία Συνεργατικών Πιστωτικών Ιδρυμάτων, Ασφαλιστικών Επιχειρήσεων και Επιχειρήσεων Παροχής Επενδυτικών Υπηρεσιών που ανήκουν σε Χρηματοπιστωτικό Όμιλο Ετερογενών Δραστηριοτήτων (ΚΔΠ 511/2005).*

Η Κανονιστική Απόφαση καθορίζει τους κανόνες σχετικά με τη συμπληρωματική εποπτεία Συνεργατικού Πιστωτικού Ιδρύματος (Σ.Π.Ι.) που έχει λάβει άδεια λειτουργίας από τον Έφορο Υ.Ε.Α.Σ.Ε. και ανήκει σε χρηματοπιστωτικό όμιλο ετερογενών δραστηριοτήτων, δηλαδή ομίλου όπου συνυπάρχουν δραστηριότητες πιστωτικού ιδρύματος ή επιχείρησης παροχής επενδυτικών υπηρεσιών και ασφαλιστικών εργασιών. Στο παρόν στάδιο κανένας όμιλος ετερογενών δραστηριοτήτων στον οποίο συμμετέχει Σ.Π.Ι. δε λειτουργεί στην Κύπρο.

4. *Κανονιστική Απόφαση αναφορικά με τους Όρους και Προϋποθέσεις Σύνδεσης Συνεργατικών Πιστωτικών Ιδρυμάτων με τη Συνεργατική Κεντρική Τράπεζα Λτδ – Κεντρικό Φορέα (ΚΔΠ 393/2006 και ΚΔΠ 291/2007).*

Η Κανονιστική Απόφαση, ρυθμίζει τα θέματα σύνδεσης των Σ.Π.Ι. με τη Συνεργατική Κεντρική Τράπεζα Λτδ – Κεντρικό Φορέα, τη λειτουργία των διευθετήσεων σύνδεσης και



άλλα επιμέρους θέματα (εγγύηση Κεντρικού Φορέα, τερματισμός σύνδεσης κ.λπ.). Το πλαίσιο και οι βασικές αρχές για τη λειτουργία του Κεντρικού Φορέα και τη σύνδεση των Σ.Π.Ι. καθορίζονται στους περί Συνεργατικών Εταιρειών Νόμους και Θεσμούς (ΚΔΠ 874/2004).

5. *Κανονιστική Απόφαση αναφορικά με τις Υπηρεσίες και Δραστηριότητες που δύνανται να αναπτύξουν τα Συνεργατικά Πιστωτικά Ιδρύματα καθώς και τα Κριτήρια και Προϋποθέσεις που απαιτούνται (ΚΔΠ 103/2007).*

Στην Κανονιστική Απόφαση, καθορίζονται οι υπηρεσίες και δραστηριότητες που τα Σ.Π.Ι., τα οποία κατέχουν ή αποτείνονται να λάβουν άδεια λειτουργίας, δύνανται να αναπτύξουν καθώς και τα κριτήρια και προϋποθέσεις που απαιτούνται προς το σκοπό αυτό.

6. *Κανονιστική Απόφαση αναφορικά με το Πλαίσιο Αρχών Λειτουργίας και Κριτηρίων Αξιολόγησης της Οργανωτικής Δομής, Εσωτερικής Διακυβέρνησης και των Συστημάτων Εσωτερικού Ελέγχου των Συνεργατικών Πιστωτικών Ιδρυμάτων (ΚΔΠ 441/2007).*

Κύριοι στόχοι της Κανονιστικής Απόφασης είναι η ενίσχυση του γενικού πλαισίου της οργανωτικής δομής και εσωτερικής διακυβέρνησης των Συνεργατικών Πιστωτικών Ιδρυμάτων (Σ.Π.Ι.) καθώς επίσης η αναβάθμιση των τριών βασικών λειτουργιών του συστήματος εσωτερικού ελέγχου, δηλαδή της εσωτερικής επιθεώρησης, της διαχείρισης κινδύνων και της κανονιστικής συμμόρφωσης. Η Κανονιστική Απόφαση προβλέπει ότι ο Έφορος Υ.Ε.Α.Σ.Ε., με βάση τις εξουσίες και αρμοδιότητές του που καθορίζονται από τη συνεργατική νομοθεσία, έχει διακριτική εξουσία και ευχέρεια να ενεργεί και να απαιτεί ικανοποίηση των προνοιών της Κανονιστικής Απόφασης από κάθε Σ.Π.Ι. βάσει της αρχής της αναλογικότητας.

7. *Κανονιστική Απόφαση για τους Όρους Σύστασης και Λειτουργίας Ταμείου Αλληλεγγύης, Στήριξης και Ανάπτυξης Εγγεγραμμένων Εταιρειών που ασκούν εργασίες Συνεργατικού Πιστωτικού Ιδρύματος (ΚΔΠ 443/2007 και ΚΔΠ 171/2009).*

Με την Κανονιστική Απόφαση ιδρύεται Ταμείο Αλληλεγγύης, Στήριξης και Ανάπτυξης το οποίο αποτελεί το κατ'εξοχήν θεσμοθετημένο νομικό όργανο μετουσίωσης σε πράξη μεταξύ των Συνεργατικών Πιστωτικών Ιδρυμάτων (Σ.Π.Ι.) (περιλαμβανομένης της Συνεργατικής Κεντρικής Τράπεζας Λτδ - Κεντρικού Φορέα) των προνοούμενων στο άρθρο 6 του Νόμου Συνεργατικών Αρχών και Αξιών.

Σκοπός του Ταμείου είναι η με κάθε πρόσφορο μέσο και μέθοδο, ενίσχυση και στήριξη της σταθερότητας όλων των Σ.Π.Ι., όπως και η προώθηση της ανάπτυξής τους εντός του ισχύοντος νομικού, θεσμικού και ρυθμιστικού πλαισίου.

8. *Κανονιστική Απόφαση για την τήρηση Υποχρεωτικών Κατώτατων Αποθεμάτων από τα Συνεργατικά Πιστωτικά Ιδρύματα (ΚΔΠ 569/2007).*

Με βάση τον Κανονισμό 1745/2003 της Ευρωπαϊκής Κεντρικής Τράπεζας, από την 1.1.2008, ημερομηνία έναρξης της Κύπρου στη ζώνη του ευρώ, τα Συνεργατικά Πιστωτικά Ιδρύματα (Σ.Π.Ι.) είναι υποχρεωμένα να τηρούν κατώτατα αποθέματα (minimum reserves) με την Κεντρική Τράπεζα της Κύπρου ύψους 2% των καταθέσεών τους, μέσω της Συνεργατικής Κεντρικής Τράπεζας Λτδ (ενδιάμεσος φορέας). Η Κανονιστική Απόφαση καθορίζει τεχνικά και διαδικαστικά θέματα για την εφαρμογή της εν λόγω υποχρέωσης των Σ.Π.Ι.

9. *Κανονιστική Απόφαση για τον υπολογισμό της Προστατευτικής Ρευστότητας σε Ευρώ (ΚΔΠ 570/2007).*

Με την Κανονιστική Απόφαση εισάγεται μια νέα μεθοδολογία παρακολούθησης της ρευστότητας των Σ.Π.Ι. (ελάχιστη ρευστότητα κατά χρονικές ζώνες). Καθορίζει, επίσης, ότι παραμένει σε ισχύ η υποχρέωση των Σ.Π.Ι. να τηρούν ελάχιστο δείκτη ρευστών διαθεσίμων ύψους τουλάχιστον 25%.

10. *Κανονιστική Απόφαση για τον υπολογισμό των Κεφαλαιακών Απαιτήσεων και των Μεγάλων Χρηματοδοτικών Ανοιγμάτων προς τα Συνεργατικά Πιστωτικά Ιδρύματα (ΚΔΠ 2/2008).*

Βασικός στόχος της Κανονιστικής Απόφασης, η οποία εκδόθηκε για σκοπούς εναρμόνισης με την Οδηγία 2006/48/ΕΚ, είναι ο προσδιορισμός των αναλαμβανόμενων κινδύνων κάθε Σ.Π.Ι. και η εκτίμηση κατά πόσο τα διαθέσιμα ίδια κεφάλαια είναι αρκετά για να καλύψουν τους κινδύνους αυτούς. Ειδικότερα η Κανονιστική Απόφαση καθορίζει ελάχιστες κεφαλαιακές απαιτήσεις για κάλυψη του πιστωτικού κινδύνου, του λειτουργικού κινδύνου και του κινδύνου αγοράς (Πυλώνας 1) και επιπρόσθετες κεφαλαιακές απαιτήσεις κάτω από τον Πυλώνα 2 για να καλύψουν πρόσθετους κινδύνους που δεν υπολογίστηκαν στον Πυλώνα 1, όπως για παράδειγμα τον επιτοκιακό κίνδυνο ή τον κίνδυνο ρευστότητας και συγκέντρωσης. Η Συνεργατική Κεντρική Τράπεζα Λτδ - Κεντρικός Φορέας και τα συνδεδεμένα Σ.Π.Ι. εφαρμόζουν την Κανονιστική Απόφαση σε συγκεντρωτική βάση.



11. *Κανονιστική Απόφαση σχετικά με υποχρέωση των Συνεργατικών Πιστωτικών Ιδρυμάτων για ενημέρωση του Εφόρου όσον αφορά Αλλαγές και Εξελίξεις που επηρεάζουν σημαντικά τις Δραστηριότητες και Εργασίες τους (ΚΔΠ 304/208).*

Με βάση την Κανονιστική Απόφαση, τα Σ.Π.Ι. έχουν την υποχρέωση να ενημερώνουν τον Έφορο Υ.Ε.Α.Σ.Ε. για οποιοσδήποτε αλλαγές και εξελίξεις που επηρεάζουν σημαντικά τις δραστηριότητες και εργασίες τους, με σκοπό τη διασφάλιση της αποτελεσματικότητας της εποπτείας και της ασφαλούς λειτουργίας των ιδρυμάτων του συνεργατικού πιστωτικού τομέα.

12. *Κανονιστική Απόφαση αναφορικά με την Κατάρτιση και Διάθεση στο κοινό των Ετήσιων και Ενοποιημένων Λογαριασμών και της Ετήσιας Εκθέσης Διαχείρισης των Συνεργατικών Πιστωτικών Ιδρυμάτων (ΚΔΠ 476/2008).*

Για σκοπούς, μεταξύ άλλων, εναρμόνισης με το άρθρο 3 της Οδηγίας 2006/46/ΕΚ (η οποία τροποποιεί την Οδηγία 86/635/ΕΟΚ), καθορίζεται ότι οι ετήσιοι και ενοποιημένοι λογαριασμοί κάθε Σ.Π.Ι. καταρτίζονται από την Επιτροπεία του Σ.Π.Ι. με βάση τα Διεθνή Πρότυπα Χρηματοοικονομικής Πληροφόρησης (International Financial Reporting Standards (IFRSs)). Όσον αφορά στην ετήσια έκθεση διαχείρισης, αυτή καταρτίζεται από την Επιτροπεία του Σ.Π.Ι. και περιλαμβάνει στοιχεία που κατ'ελάχιστον απεικονίζουν την πραγματική εικόνα της εξέλιξης και των επιδόσεων των δραστηριοτήτων του Σ.Π.Ι. και της θέσης του, καθώς και περιγραφή των κυριότερων κινδύνων και αβεβαιοτήτων που αυτό αντιμετωπίζει.

13. *Κανονιστική Απόφαση για την ταξινόμηση των Μη-Εξυπηρετούμενων Χορηγήσεων (ΚΔΠ 442/2007 και ΚΔΠ 235/2009).*

Η Κανονιστική Απόφαση για την ταξινόμηση των μη-εξυπηρετούμενων χορηγήσεων συνάδει με τις πρόνοιες του Διεθνούς Λογιστικού Προτύπου 39 – Χρηματοοικονομικά Μέσα (αναγνώριση και αποτίμηση) και καθορίζει τους κανόνες και τη διαδικασία αναγνώρισης στο Λογαριασμό Αποτελεσμάτων, των τόκων και άλλων εσόδων από χορηγήσεις που βρίσκονται σε καθυστέρηση. Σκοπός της είναι η ενίσχυση των μέτρων διασφάλισης της συνετής διαχείρισης και λειτουργίας των Σ.Π.Ι.

14. *Κανονιστική Απόφαση αναφορικά με τις Δραστηριότητες σε Ξένο Συνάλλαγμα και ειδικότερα τις Θέσεις και Ανοίγματα σε Συνάλλαγμα των Συνεργατικών Πιστωτικών Ιδρυμάτων (ΚΔΠ 242/2009).*

Σκοπός της Κανονιστικής Απόφασης είναι η διαχείριση και ο έλεγχος του κινδύνου αναφορικά με τις θέσεις και ανοίγματα σε συνάλλαγμα των Σ.Π.Ι. Οι διατάξεις της Κανονιστικής Απόφασης εφαρμόζονται από όλα τα Σ.Π.Ι. στο βαθμό και στην έκταση που η άδεια λειτουργίας τους, τους επιτρέπει να διεξάγουν δραστηριότητες σε ξένο συνάλλαγμα και μόνο σε σχέση με τις συναλλαγές ξένου συναλλάγματος που καθορίζονται σε αυτή.

15. *Κανονιστική Απόφαση σχετικά με τους Διαδικαστικούς Κανόνες και τα Κριτήρια για την Προληπτική Αξιολόγηση της Απόκτησης, Αύξησης και Μείωσης Συμμετοχής στα Συνεργατικά Πιστωτικά Ιδρύματα (ΚΔΠ 388/2009).*

Στην Κανονιστική Απόφαση καθορίζονται οι διαδικαστικοί κανόνες και τα κριτήρια για την προληπτική αξιολόγηση της απόκτησης, αύξησης και μείωσης συμμετοχής στα Σ.Π.Ι.. Η Κανονιστική Απόφαση δεν έχει πρακτική εφαρμογή στα Κυπριακά Σ.Π.Ι., ενόψει των προνοιών της νομοθεσίας περί μίας ψήφου για κάθε μέλος. Θα εφαρμόζεται μόνο σε περιπτώσεις όπου Σ.Π.Ι. από το εξωτερικό, που δεν διέπονται από ανάλογη πρόνοια, θα αδειοδοτηθούν στην Κύπρο από τον Έφορο Υ.Ε.Α.Σ.Ε.

#### **Οδηγία του Εφόρου προς τα Σ.Π.Ι., σύμφωνα με το άρθρο 59(4) του περί Παρεμπόδισης και Καταπολέμησης της Νομιμοποίησης Εσόδων από Παράνομες Δραστηριότητες Νόμου του 2007**

Σκοπός της Οδηγίας είναι ο καθορισμός πολιτικής, διαδικασιών και συστημάτων ελέγχου που πρέπει να εφαρμόζουν τα Σ.Π.Ι. για την αποτελεσματική παρεμπόδιση του ξεπλύματος παράνομου χρήματος και της χρηματοδότησης της τρομοκρατίας. Εκδόθηκε για σκοπούς εναρμόνισης με την Οδηγία 2005/60/ΕΚ.

#### **Εκσυγχρονισμός Συνεργατικής Νομοθεσίας**

Γίνεται μια συντονισμένη προσπάθεια για τον εκσυγχρονισμό της Συνεργατικής Νομοθεσίας. Ζητήθηκαν οι απόψεις από όλα τα ενδιαφερόμενα μέρη και κατόπιν δημιουργήθηκε ομάδα εργασίας αποτελούμενη από την Υ.Ε.Α.Σ.Ε. και το Συνεργατικό Κίνημα, η οποία είχε ως στόχο την απλοποίηση, κωδικοποίηση και εκσυγχρονισμό της Συνεργατικής Νομοθεσίας με βάση και τις υποβληθείσες απόψεις. Αποτέλεσμα αυτής της διαδικασίας ήταν η ανάθεση, σε εξωτερικό νομικό σύμβουλο, της συγγραφής της νέας νομοθεσίας. Υποβλήθηκε το πρώτο προσχέδιο από τον νομικό σύμβουλο, το οποίο βρίσκεται υπό επεξεργασία.

## 5.5. Συστήματα Πληροφορικής και Τεχνολογίας

Μέσα στα πλαίσια της εναρμόνισης του Συνεργατικού Κινήματος με το κοινοτικό κεκτημένο και των μεταρρυθμίσεων που επιβάλλεται να γίνουν για να διασφαλιστεί και να ενισχυθεί ακόμα περισσότερο η δυνατότητα των Συνεργατικών Εταιρειών να εξυπηρετούν απρόσκοπτα τα μέλη τους, συνεχίζεται η τεχνολογική αναβάθμιση των μέσων επιτέλεσης των διαφόρων λειτουργιών των Συνεργατικών Εταιρειών και η προσαρμογή του ανθρώπινου δυναμικού τους στις νέες τεχνολογίες. Βασικός συντελεστής της προόδου που έχει επιτελεστεί στον τομέα της πληροφορικής και τεχνολογίας είναι η Συνεργατική Εταιρεία Μηχανογράφησης (Σ.Ε.Μ.) Λτδ. Οι κυριότεροι τομείς τεχνολογικής αναβάθμισης και μηχανογραφικών συστημάτων είναι οι πιο κάτω:

- Εναρμόνιση με τις απαιτήσεις της Ευρωπαϊκής Ένωσης
  - Μηνιαίες Λογιστικές Καταστάσεις
  - Στοιχεία Blue Book
  - Μηνιαία Στατιστικά Στοιχεία Επιτοκίων και Ροών
  - Κοινό Πλαίσιο Πληροφόρησης COREP σχετικά με τον υπολογισμό των κεφαλαιακών απαιτήσεων και των μεγάλων χρηματοδοτικών ανοιγμάτων
  - Πλαίσιο Χρηματοοικονομικής Πληροφόρησης (FINREP)
- Internet Banking
- Τραπεζικές Πράξεις μεταξύ ΣΠΙ
- Ανάπτυξη Ιστοσελίδων
- Customer Relationship Management (CRM)
- Εγγυητικές Επιστολές
- Νέα Γραμμάτια Προθεσμίας
- Εμβάσματα προς και από το εξωτερικό
- Ανάκτηση Καθυστερημένων Δανείων (Collections)
- Λογισμικό Εσωτερικού Ελέγχου IDEA
- Business Intelligence (BI)
- Document Management (DM)
- Υπηρεσία Ανταλλαγής Δεδομένων «ΑΙΑΝΤΑΣ»
- ONLINE Κέντρο Αποκατάστασης Καταστροφών
- Συγχωνεύσεις Εταιρειών
- Εισαγωγή του Ευρώ
- Μηχανογράφηση του Εμπορικού Τομέα
- Επέκταση του δικτύου των Αυτόματων Ταμιακών Μηχανών - ATM
- Εισαγωγή των έξυπνων καρτών
- Αλλαγή του συστήματος των επιταγών
- Βασιλεία II
- Ξέπλυμα Παράνομου Χρήματος
- SEPA Transfers
- Περί Πληρωμών Νόμος
- Χρηματιστηριακό
- Βελτίωση Μαζικών Εκτυπώσεων

- Εισαγωγή Εκτυπωτών/Σαρωτών Εγγράφων
- Λογισμικό Τήρησης Στοιχείων Παγίου Ενεργητικού
- SMS Banking
- Σύστημα Διαχείρισης Προβληματικών Δανείων (Collections)
- Αξιοποίηση και Αναβάθμιση Συνεργατικού Δικτύου
- Υπηρεσία Φωνής και Ενοποιημένες Επικοινωνίες

Επίσης, συνεχής επιδίωξη είναι η έγκαιρη και σωστή ανταπόκριση καθώς και ο αποτελεσματικός συντονισμός σε νέες απαιτήσεις ή και βελτιώσεις σε θέματα/έργα μηχανογράφησης, με τη θεσμοθέτηση της στενής συνεργασίας της Σ.Ε.Μ. Λτδ, της Υ.Ε.Α.Σ.Ε., της Σ.Κ.Τ. Λτδ (Κεντρικός Φορέας) καθώς και των Σ.Π.Ι.

Τέλος, η μηχανογράφηση της Υπηρεσίας, καθώς και η σύνδεσή της με τη Σ.Ε.Μ. Λτδ, έχει αναβαθμίσει το επίπεδο του εποπτικού ελέγχου. Με τον έλεγχο μηχανογραφημένων καταστάσεων πλέον επιτυγχάνεται η διαχρονική παρακολούθηση των δεδομένων κάθε Σ.Π.Ι., τον εντοπισμό οποιωνδήποτε προβλημάτων και την έγκαιρη λήψη διορθωτικών μέτρων.

## 5.6. Εποπτεία και Ρύθμιση Συνεργατικών Πιστωτικών Ιδρυμάτων (Σ.Π.Ι.)

Η κύρια αρμοδιότητα του Τομέα Εποπτείας και Ρύθμισης Συνεργατικών Πιστωτικών Ιδρυμάτων (Σ.Π.Ι.) είναι η λειτουργία και η συνεχής βελτίωση αποτελεσματικού συστήματος εποπτείας με στόχο τη διασφάλιση της σταθερότητας και την εύρυθμη λειτουργία των Σ.Π.Ι. τόσο σε συγκεντρωτική όσο και σε ατομική βάση. Ο τομέας Εποπτείας έχει την ευθύνη του εποπτικού ελέγχου των Σ.Π.Ι. και στους βασικούς του στόχους συμπεριλαμβάνονται:

- Η διαφύλαξη των συμφερόντων των μελών και πελατών των Σ.Π.Ι.
- Η διατήρηση και ενίσχυση της εμπιστοσύνης του κοινού.
- Η ενίσχυση της αποτελεσματικότητας και ανταγωνιστικότητας των Σ.Π.Ι.
- Η συμμόρφωση με την ισχύουσα Συνεργατική Νομοθεσία των Σ.Π.Ι.
- Η αξιολόγηση της μελλοντικής προοπτικής έκαστου Σ.Π.Ι. καθώς και του Συνεργατικού Πιστωτικού Τομέα στο σύνολό του.

Η αποτελεσματική εποπτεία ασκείται μέσω των ακόλουθων λειτουργιών:

- Παροχή άδειας λειτουργίας (όπου καθορίζονται οι υπηρεσίες και οι δραστηριότητες που θα προσφέρει στα μέλη/πελάτες του το Σ.Π.Ι. καθώς και οι όροι/προϋποθέσεις βάσει των οποίων θα λειτουργεί).
- Υποβολή στην Υπηρεσία Εποπτείας και Ανάπτυξης Συνεργατικών Εταιρειών (Υ.Ε.Α.Σ.Ε.) σειράς χρηματοοικονομικών καταστάσεων.



- Ανάλυση και αξιολόγηση των υποβαλλόμενων καθώς και άλλων στοιχείων που συλλέγονται από τα μηχανογραφικά συστήματα των Σ.Π.Ι., λόγω της δυνατότητας πρόσβασης της Υ.Ε.Α.Σ.Ε. στα εν λόγω συστήματα.
- Διενέργεια εποπτικών ελέγχων για αξιολόγηση της οικονομικής κατάστασης των Σ.Π.Ι. και καθορισμός διορθωτικών ενεργειών για ενίσχυση του συστήματος διαχείρισης των αναλαμβανόμενων κινδύνων καθώς και της κεφαλαιακής επάρκειας τους.

Για την επίτευξη των πιο πάνω στόχων αξιολογούνται τα πιο κάτω σημεία:

1. Οι μηχανισμοί λήψης αποφάσεων και τα συστήματα εσωτερικού ελέγχου.
2. Η πρακτική εφαρμογή της εταιρικής διακυβέρνησης.
3. Η ικανότητα των Σ.Π.Ι. να αναγνωρίσουν, να διαχειριστούν και να επιμετρήσουν τους αναλαμβανόμενους κινδύνους.
4. Η κεφαλαιακή επάρκεια των Σ.Π.Ι. (σε σχέση με τους αναλαμβανόμενους κινδύνους).
5. Η χρηματοοικονομική τους κατάσταση (επικερδότητα, ρευστότητα, αριθμοδείκτες κ.λπ.).
6. Η συμμόρφωσή των Σ.Π.Ι. με τους όρους και προϋποθέσεις σύνδεσης, όσον αφορά αυτά που λειτουργούν κατόπιν σύνδεσης τους με τον Κεντρικό Φορέα, ρόλο τον οποίο έχει αναλάβει η Συνεργατική Κεντρική Τράπεζα Λτδ.
7. Η συμμόρφωση των Σ.Π.Ι. με τη Συνεργατική Νομοθεσία<sup>5</sup>.

### 5.6.1. Οργάνωση Τομέα Εποπτείας και Ρύθμισης Σ.Π.Ι.

Ο Τομέας υποδιαιρείται σε δύο Τμήματα, ως ακολούθως:

#### • Εποπτεία

##### - Παρακολούθηση (off site monitoring)

Έχει την ευθύνη της συνολικής αξιολόγησης των εποπτευόμενων Σ.Π.Ι. με σκοπό την αξιολόγηση της κεφαλαιακής επάρκειας, της κάλυψης των αναλαμβανόμενων κινδύνων, του συστήματος εσωτερικού ελέγχου καθώς και τον εντοπισμό προβλημάτων που απαιτούν έλεγχο. Αυτό γίνεται μέσω της ανάλυσης και αξιολόγησης των υποβαλλόμενων και άλλων στοιχείων.

##### - Επιτόπια Επιθεώρηση και Έλεγχος (on site supervision)

Έχει την ευθύνη της διενέργειας τακτικών και έκτακτων επιτόπιων ελέγχων για αξιολόγηση της οικονομικής κατάστασης των Σ.Π.Ι. καθώς και της μελλοντικής προοπτικής τους.

#### • Μεθοδολογία, Ρύθμιση Σ.Π.Ι. και Ευρωπαϊκά Θέματα

Έχει την ευθύνη της ετοιμασίας Κανονιστικών Αποφάσεων κυρίως για σκοπούς συνεχούς εναρμόνισης με τις Κοινοτικές Οδηγίες. Περαιτέρω έχει την ευθύνη για θέματα μηχανογράφησης της Υπηρεσίας καθώς και για την επεξεργασία στατιστικών στοιχείων που απαιτούνται για την έγκαιρη και έγκυρη πληροφόρηση των Φορέων του Συνεργατικού Κινήματος.

### Μηχανογράφηση και Στατιστική

#### Μηχανογράφηση

Οι κύριες δραστηριότητες της Υπηρεσίας που σχετίζονται με τη μηχανογράφηση είναι οι ακόλουθες:

- Μηχανοργάνωση των δραστηριοτήτων της Υπηρεσίας όπως για παράδειγμα:
  - παροχή βοήθειας στους χρήστες και επίλυση προβλημάτων,
  - διαχείριση των ρόλων των χρηστών,
  - άδειες χρήσης λογισμικών,
  - έλεγχος νέων εκδόσεων, αναβαθμίσεων και νέων απαιτήσεων στα λογισμικά
  - επίλυση προβλημάτων/αδυναμιών με τη δημιουργία αναφορών συμβάντων
  - το ηλεκτρονικό ταχυδρομείο,
  - την ενημέρωση της ιστοσελίδας της Υπηρεσίας, κ.ά.
- Συνεργασία με το Τμήμα Υπηρεσιών Πληροφορικής του Υπουργείου Οικονομικών για διάφορα θέματα όπως την καταγραφή του μηχανογραφικού εξοπλισμού της Υπηρεσίας, την παραγγελία νέου μηχανογραφικού εξοπλισμού και τη συντήρησή του.

Η μηχανογράφηση της Υπηρεσίας, καθώς και η σύνδεσή της με τη Συνεργατική Εταιρεία Μηχανογράφησης (Σ.Ε.Μ.) Λτδ (μέσω της οποίας είναι μηχανογραφημένα όλα τα Σ.Π.Ι.), έχει διευρύνει τις δυνατότητες αναβάθμισης του επιπέδου του εποπτικού ελέγχου. Ειδικότερα, στα πλαίσια των αρμοδιοτήτων του κλάδου της παρακολούθησης (off site monitoring), ελέγχονται διάφορες μηχανογραφημένες καταστάσεις που αφορούν μεταξύ άλλων μη-εξυπηρετούμενες χορηγήσεις, ρευστότητα, καταθέσεις, πιστωτικές διευκολύνσεις, επιτόκια και κεφαλαιακή επάρκεια με στόχο τη συνεχή παρακολούθηση των δεδομένων αυτών για κάθε Σ.Π.Ι., τον εντοπισμό οποιωνδήποτε προβλημάτων και την έγκαιρη λήψη διορθωτικών μέτρων.

<sup>5</sup> Ο όρος 'Συνεργατική Νομοθεσία' σημαίνει τον περί Συνεργατικών Εταιρειών Νόμο (στο εξής Νόμος), τους περί Συνεργατικών Εταιρειών Θεσμούς, τις Κανονιστικές Αποφάσεις, τις Εγκυκλίους και Οδηγίες του Εφόρου και οτιδήποτε εκδίδεται βάση του Νόμου



Επίσης, με σκοπό την έγκαιρη και σωστή ανταπόκριση και αποτελεσματικό συντονισμό σε νέες απαιτήσεις ή και βελτιώσεις σε θέματα/έργα μηχανογράφησης συστάθηκε ομάδα στήριξης μηχανογράφησης. Η ομάδα αυτή αποτελείται από λειτουργούς της Σ.Ε.Μ. Λτδ, της Υ.Ε.Α.Σ.Ε., της Σ.Κ.Τ. Λτδ (Κεντρικός Φορέας) καθώς και Σ.Π.Ι. και επιλαμβάνεται θεμάτων που προκύπτουν από απαιτήσεις της Υ.Ε.Α.Σ.Ε. ή άλλων αρμόδιων Αρχών. Επίσης, επιλαμβάνεται εισηγήσεων για βελτιώσεις ή αλλαγές που ζητούνται από τα Σ.Π.Ι. και τη Σ.Κ.Τ. Λτδ (Κεντρικός Φορέας) αλλά και εισηγείται / επεξεργάζεται έργα που αποσκοπούν στην αναβάθμιση των μηχανογραφικών υπηρεσιών του Συνεργατικού Κινήματος.

#### Στατιστική

Οι βασικές δραστηριότητες μηχανογράφησης αφορούν στη συλλογή στοιχείων από τα Σ.Π.Ι., καθώς και στην επεξεργασία/έλεγχο και υποβολή τους σε κυβερνητικούς φορείς και στην Ευρωπαϊκή Ένωση, με στόχο τόσο την ανταπόκριση στις προβλεπόμενες υποχρεώσεις της Υπηρεσίας όσο και την παροχή γενικής πληροφόρησης στο κοινό.

Βασικός στόχος της Υ.Ε.Α.Σ.Ε. είναι η έγκυρη και έγκαιρη πληροφόρηση τόσο των λειτουργών της Υπηρεσίας και της Επιτροπής Υ.Ε.Α.Σ.Ε. όσο και των αρμόδιων κυβερνητικών φορέων της Κύπρου καθώς και της Ευρωπαϊκής Ένωσης.

Για την επίτευξη του στόχου αυτού η προσπάθεια επικεντρώνεται στα ακόλουθα:

- Την ανάγκη έγκαιρης συλλογής και διαβίβασης αξιόπιστων και καλής ποιότητας στατιστικών δεδομένων.
- Την ανάγκη διατήρησης της συνέχειας και συγκρισιμότητας των στοιχείων που καταρτίζονται.
- Τη διασφάλιση της εμπιστευτικότητας των ατομικών δεδομένων.
- Την εφαρμογή των κατάλληλων στατιστικών αρχών/ προτύπων, μεθόδων και πρακτικών.

#### 5.6.2. Παρακολούθηση (off site monitoring) Σ.Π.Ι.

Οι κύριες αρμοδιότητες του Κλάδου Παρακολούθησης (off site monitoring) είναι οι ακόλουθες:

- Η λειτουργία και η συνεχή βελτίωση Συστήματος Έγκαιρης Προειδοποίησης (Early Warning System), το οποίο υποβοηθά στην άσκηση προληπτικής εποπτείας των Σ.Π.Ι.
- Η υποβοήθηση του έργου των κλιμακίων επιτόπιας επιθεώρησης και ελέγχου, με καθορισμό των προτεραιοτήτων και του πεδίου ελέγχου που θα πρέπει να διενεργούν.

Στα πλαίσια των πιο πάνω αρμοδιοτήτων ελέγχονται διάφορες καταστάσεις που αφορούν μη εξυπηρετούμενες χορηγήσεις,

ρευστότητα, καταθέσεις, πιστωτικές διευκολύνσεις, επιτόκια και κεφαλαιακή επάρκεια με στόχο τη διαχρονική παρακολούθηση των δεδομένων αυτών για κάθε Σ.Π.Ι., τον εντοπισμό οποιωνδήποτε προβλημάτων και την έγκαιρη λήψη διορθωτικών μέτρων.

Παράλληλα με τις καταστάσεις αυτές, αξιολογούνται οι κίνδυνοι στους οποίους εκτίθενται τα Σ.Π.Ι. (κεφαλαιακός, πιστωτικός, διαχείρισης, ρευστότητας και κερδοφορίας) με διάφορους δείκτες και ποιοτικά κριτήρια και στη συνέχεια ταξινομούνται ανάλογα με τη συνολική τους απόδοση.

Για τα ευρήματα καθώς και για τυχόν ενδεικνυόμενες ενέργειες ενημερώνεται ο τομέας Διοίκησης, Ανάπτυξης και Υποστήριξης Συνεργατικών Πιστωτικών Εταιρειών καθώς και το κλιμάκιο της Επιθεώρησης και Ελέγχου (onsite supervision), μόνο για τις περιπτώσεις που χρειάζεται η διενέργεια επιτόπιου ελέγχου.

#### 5.6.3. Επιτόπια Επιθεώρηση και Έλεγχος Σ.Π.Ι.

Κατά την επιτόπια επιθεώρηση και έλεγχο (on site supervision) των Σ.Π.Ι., εξετάζονται οι ρυθμίσεις, οι στρατηγικές, οι διαδικασίες και οι μηχανισμοί που εφαρμόζονται από τα Σ.Π.Ι. και αξιολογούνται οι κίνδυνοι, τους οποίους τα Σ.Π.Ι. έχουν αναλάβει ή ενδέχεται να αναλάβουν. Επιπρόσθετα, προσδιορίζεται κατά πόσο οι ρυθμίσεις, οι στρατηγικές, οι διαδικασίες και οι μηχανισμοί που εφαρμόζουν τα Σ.Π.Ι., καθώς και το ύψος των ιδίων κεφαλαίων τους, διασφαλίζουν την υγιή διαχείριση και την κάλυψη των κινδύνων τους.

Για την υλοποίηση της πιο πάνω επιτόπιας επιθεώρησης και ελέγχου, ακολουθείται η πιο κάτω μεθοδολογία:

- Επιλογή του Σ.Π.Ι.:** Διενεργούνται τακτικοί έλεγχοι σύμφωνα με τον καθορισμένο ετήσιο προγραμματισμό ή έκτακτοι έλεγχοι μετά από ενημέρωση από τον κλάδο της παρακολούθησης (off site monitoring).
- Προετοιμασία και συλλογή όλων των απαραίτητων στοιχείων:** μελέτη του φακέλου του Σ.Π.Ι., αναφορικά με την οργανωτική δομή και οποιαδήποτε άλλη αλληλογραφία, μελέτη οικονομικών καταστάσεων, μελέτη στοιχείων που λαμβάνονται από τα κλιμάκια του κλάδου Παρακολούθησης (off site monitoring) καθώς και αυτού της Ανάπτυξης. Τέλος γίνεται η ετοιμασία δείγματος για την εξέταση του χαρτοφυλακίου των χορηγήσεων.
- Ενημέρωση του Σ.Π.Ι. για την επιτόπια επιθεώρηση και έλεγχο.**
- Επιτόπια επιθεώρηση και έλεγχος (στην εταιρεία).**
- Ετοιμασία και υποβολή έκθεσης η οποία περιλαμβάνει:** ανάλυση των μεγεθών του Σ.Π.Ι., τα ευρήματα της επιτόπιας επιθεώρησης και ελέγχου (εσωτερική διακυβέρνηση, διαχείριση κινδύνων), την αξιολόγηση της κεφαλαιακής επάρ-



κειας του καθώς και τα μέτρα που απαιτούνται να ληφθούν.

- Συναντήσεις με τους αξιωματούχους των Σ.Π.Ι. για συζήτηση/ενημέρωση, αναφορικά με τα ευρήματα της επιτόπιας επιθεώρησης και ελέγχου (on site supervision).

Η πιο πάνω επιθεώρηση και έλεγχος γίνεται ως ακολούθως:

- Διεξαγωγή συνεντεύξεων με τον Γραμματέα/ Διευθυντή, τον Εσωτερικό Ελεγκτή και τους προϊστάμενους των διαφόρων τμημάτων.
- Συλλογή διαφόρων στοιχείων για μελέτη (οργανόγραμμα, εγχειρίδιο εργασιών, εγχειρίδιο/εκθέσεις/σημειώματα εσωτερικού ελέγχου, πλάνο ελέγχου και διάφορες καταστάσεις, όπως επιτοκίων, καθυστερημένων δόσεων καθώς και διορθωτικών μέτρων που έχουν ληφθεί.
- Εξέταση δείγματος του χαρτοφυλακίου των χορηγήσεων: Για την αξιολόγηση της επάρκειας των διαδικασιών διαχείρισης του πιστωτικού κινδύνου, διενεργείται εξέταση δείγματος των μελών και των πελατών του δανειακού χαρτοφυλακίου, με έμφαση σε αυτούς που διεκπεραιώνουν σημαντικές συναλλαγές, ή/και που έχουν λάβει νέες χορηγήσεις, καθώς και σε πελάτες/μέλη, των οποίων οι λογαριασμοί δανείων παρουσιάζουν καθυστερήσεις ή/και υπερβάσεις.

## 5.7. Εποπτεία και Ρύθμιση Συνεργατικών Εταιρειών άλλων Δραστηριοτήτων

Ο τομέας Ρύθμισης και Εποπτείας των Συνεργατικών Εταιρειών άλλων Δραστηριοτήτων είχε την ευθύνη, κατά την 31.12.2009, της Εποπτείας 81 Εταιρειών, (περιλαμβανομένων και 14 Ιδρυμάτων που ευρίσκονται σε αδράνεια), τα οποία κατατάσσονται στους πιο κάτω τομείς:

- α. Καταναλωτικός και Προμηθευτικός Τομέας
- β. Τομέας Διαθέσεως και Εμπορίας Γεωργικών και Κτηνοτροφικών Προϊόντων
- γ. Τομέας Μεταποίησης
- δ. Τομέας Υπηρεσιών

Η Εποπτεία των Εταιρειών αυτών διεξάγεται με βάση το νομικό και ρυθμιστικό πλαίσιο που δίδει την ίδρυση και λειτουργία των Συνεργατικών Εταιρειών άλλων δραστηριοτήτων, το οποίο περιλαμβάνει την περί Συνεργατικών Εταιρειών Νομοθεσία, τους σχετικούς Θεσμούς, τους Εσωτερικούς και Ειδικούς Κανονισμούς της κάθε Συνεργατικής Εταιρείας, τις οδηγίες του Εφόρου, καθώς και τις σχετικές ευρωπαϊκές Οδηγίες που έχουν ενσωματωθεί σε άλλες Νομοθεσίες και Κανονισμούς της Κυπριακής Δημοκρατίας.

Η Εποπτεία των Συνεργατικών Εταιρειών άλλων δραστηριοτήτων διεξάγεται τόσο από τα γραφεία της Υπηρεσίας, σε καθημερινή βάση (offsite monitoring), όσο και με περιοδικές

επιτόπου επιθεωρήσεις και ελέγχους (onsite supervision), οι οποίοι περιλαμβάνουν τα ακόλουθα:

- Συνεχή παρακολούθηση των Εταιρειών μέσω της υποβολής διαφόρων καταστάσεων και πληροφοριών.
- Συγκέντρωση, αξιολόγηση και αξιοποίηση διαφόρων στατιστικών στοιχείων και πληροφοριών.
- Παρακολούθηση και διεκπεραίωση όλης της αλληλογραφίας που πηγάζει από τη νομοθεσία και αφορά στις αρμοδιότητες της Υ.Ε.Α.Σ.Ε. και τις υποχρεώσεις των Εταιρειών.
- Προώθηση των θεμάτων που αφορούν στην εναρμόνιση με το κοινοτικό κεκτημένο και την παρακολούθηση της εφαρμογής τους.
- Διεξαγωγή μελετών και ερευνών, οι οποίες έχουν σκοπό την καλύτερη και αποδοτικότερη λειτουργία των Συνεργατικών Εταιρειών άλλων δραστηριοτήτων.
- Ανάλυση και εξέταση των λογαριασμών των Εταιρειών και γενικά της όλης οικονομικής τους κατάστασης.
- Εισηγήσεις για την ανάπτυξη, βελτίωση, επέκταση και αναβάθμιση των υπηρεσιών που προσφέρονται στα μέλη και πελάτες των Εταιρειών, μέσω της καλύτερης οργάνωσης και του εκσυγχρονισμού τους.
- Επιτόπου εποπτεία και επιθεώρηση των Συνεργατικών Εταιρειών άλλων δραστηριοτήτων με σκοπό τη διασφάλιση της χρηστής διοίκησης, διαχείρισης και ομαλής λειτουργίας τους. Για την επίτευξη αυτού του στόχου πραγματοποιούνται συχνές και προσωπικές επαφές με τους αξιωματούχους των Εταιρειών, τους οποίους οι αρμόδιοι λειτουργοί της Υπηρεσίας συμβουλευθούν κατάλληλα για την αναγνώριση και αντιμετώπιση των προβλημάτων που παρουσιάζονται στις Εταιρείες τους. Στη συνέχεια, εισηγούνται και υποδεικνύουν στους αξιωματούχους τη λήψη διαφόρων διορθωτικών μέτρων, πάντοτε μέσα στα πλαίσια της περί Συνεργατικών Εταιρειών Νομοθεσίας. Επιπρόσθετα, εισηγούνται και εποπτεύουν την εφαρμογή νέων συστημάτων και μεθόδων εργασίας, ώστε να συμβαδίζουν με τις σημερινές συνθήκες και εξελίξεις που επιβάλλει ο ανταγωνισμός και το περιβάλλον μέσα στο οποίο δραστηριοποιούνται οι Εταιρείες αυτές.
- Στο πλαίσιο της προσπάθειας αναδιοργάνωσης και αναβάθμισης των Συνεργατικών Εταιρειών άλλων δραστηριοτήτων, παρέχεται βοήθεια και καθοδήγηση στις Εταιρείες, σε μια προσπάθεια για ενίσχυση της ευρωστίας, βιωσιμότητας και ανταγωνιστικότητας τους.

### 5.7.1. Καταναλωτικός και Προμηθευτικός Τομέας

Στον καταναλωτικό και προμηθευτικό τομέα υπάγονται τα Συνεργατικά Παντοπωλεία, το Συγκρότημα Εταιρειών ΕΣΕΛ – ΣΠΟΛΠ Λτδ και οι προμηθευτικοί οργανισμοί. Οι Εταιρείες αυτές ασχολούνται με την προμήθεια και την πώληση αγαθών

πρώτης ανάγκης. Πρόσθετα, 64 Συνεργατικά Πιστωτικά Ιδρύματα (Σ.Π.Ι.) διατηρούν καταστήματα/πρατήρια ειδών παντοπωλείου, πετρελαιοειδών, ηλεκτρικών και οικοδομικών υλικών καθώς και γεωργικών χρειδιών. Τα παλαιότερα χρόνια σε όλες σχεδόν τις κοινότητες και τις συνοικίες των πόλεων λειτουργήσαν Συνεργατικά Παντοπωλεία, εξυπηρετώντας τον κυπριακό λαό για πολλές δεκαετίες, προμηθεύοντας τα μέλη και πελάτες τους με είδη πρώτης ανάγκης σε πολύ προσιτές τιμές. Ο καταναλωτικός και προμηθευτικός τομέας, εδώ και αρκετά χρόνια, αντιμετωπίζει έντονο ανταγωνισμό από τις μεγάλες υπεραγορές. Σήμερα, οι δραστηριότητες του τομέα έχουν περιοριστεί. Οι εταιρείες του τομέα αριθμούν σήμερα 31. Αναλυτικά, λειτουργούν σήμερα 27 παντοπωλεία, 5 υπεραγορές Ε&S, (σε

όλες τις μεγάλες πόλεις/επαρχίες και συγκεκριμένα στη Λεμεσό, Πάφο, Αραδίππου, Παλλουριώτισσα, Πόλη Χρυσοχούς), 17 καταστήματα Ε&S με παραχώρηση προνομίου δικαιόχρησης (franchising) καθώς και 3 προμηθευτικοί οργανισμοί (η Συνεργατική Εταιρεία ΣΥΝΕΡΓΚΑΖ Λτδ – Οργανισμός εμφιάλωσης και προμήθειας/εμπορίας υγραερίου και άλλων πετρελαιοειδών, η Συνεργατική Προμηθευτική Ένωση Αμμοχώστου Λάρνακας (ΣΠΕΑΛ) Λτδ – Εταιρεία Εμπορίας και Προμήθειας Υγραερίου, καταναλωτικών ειδών και άλλων εμπορευμάτων και η Συνεργατική Εταιρεία Κομμωτών Λτδ – εταιρεία προμήθειας ειδών κομμωτικής στα μέλη της). Οι αγορές και πωλήσεις των Συνεργατικών Εταιρειών του Καταναλωτικού και Προμηθευτικού Τομέα για τα χρόνια 2003, 2006 και 2009 παρουσιάζονται στον πίνακα 5.7.1.1.

**ΠΙΝΑΚΑΣ 5.7.1.1: ΚΑΤΑΝΑΛΩΤΙΚΟΣ ΚΑΙ ΠΡΟΜΗΘΕΥΤΙΚΟΣ ΤΟΜΕΑΣ - ΑΓΟΡΕΣ ΚΑΙ ΠΩΛΗΣΕΙΣ**

ΣΥΝΕΡΓΑΤΙΚΕΣ ΕΤΑΙΡΕΙΕΣ	2003		2006		2009	
	ΑΓΟΡΕΣ (€'000)	ΠΩΛΗΣΕΙΣ (€'000)	ΑΓΟΡΕΣ (€'000)	ΠΩΛΗΣΕΙΣ (€'000)	ΑΓΟΡΕΣ* (€'000)	ΠΩΛΗΣΕΙΣ* (€'000)
Συνεργατικά Παντοπωλεία	5.790	6.528	5.909	6.646	5.664	6.968
Υπεραγορές και Καταστήματα ΕΣΕΛ-ΣΠΟΛΠ ΛΤΔ	52.672	60.646	56.370	64.672	51.785	58.509
Προμηθευτικοί Οργανισμοί						
• ΣΥΝΕΡΓΚΑΖ ΛΤΔ	2.280	2.895	4.358	4.979	2.888	3.781
• ΣΠΕΑΛ ΛΤΔ	716	813	1.061	1.330	1.138	1.483
• Σ.Ε. Κομμωτών ΛΤΔ	547	1.115	706	1.285	603	1.314
	3.543	4.823	6.125	7.594	4.629	6.578
Καταστήματα /Πρατήρια Σ.Π.Ι.	53.205	58.651	50.029	55.359	45.025	50.312
<b>Σύνολο Αγορών / Πωλήσεων</b>	<b>115.210</b>	<b>130.648</b>	<b>118.433</b>	<b>134.271</b>	<b>107.103</b>	<b>122.367</b>

(\* Στοιχεία από μη εξελεγμένους λογαριασμούς)

### 5.7.2. Τομέας Διάθεσης και Εμπορίας Γεωργικών και Κτηνοτροφικών Προϊόντων

Οι Εταιρείες του Τομέα αυτού ασχολούνται με την συγκέντρωση των αγροτικών προϊόντων και τη διάθεσή ή/και εμπορία τους στην αγορά σε τιμές συμφέρουσες για τους παραγωγούς/μέλη. Συνολικά οι εταιρείες του τομέα ανέρχονται σε 20 και εξυπηρετούν τους παραγωγούς/μέλη τους σε όλη την ελεύθερη Κύπρο. Κατά την 31.12.2009, ο Τομέας περιελάμβανε 13 Συνεργατικές Εταιρείες Διάθεσης Γεωργικών Προϊόντων

(ΣΕΔΙΓΕΠ) Λτδ, 4 Συνεργατικές Εταιρείες Διάθεσης Χαρουπιών (Σ.Ε.Δ.Χ.) Λτδ, τη (ΣΕΑΠ) Πισσουργίου Λτδ, τη Συνεργατική Εταιρεία Κτηνοτρόφων Πάφου Λτδ και την Παγκύπρια Συνεργατική Ένωση Διακίνησης Σιτηρών (ΣΕΔΙΣ) Λτδ. Οι Εταιρείες αυτές έχουν τοπικό ή περιφερειακό χαρακτήρα και διαθέτουν τα προϊόντα των μελών τους κυρίως στην εσωτερική αγορά αλλά και στο εξωτερικό. Οι πωλήσεις των Εταιρειών του Τομέα για το 2003, 2006 και 2009 παρουσιάζονται στον πίνακα 5.7.2.1.



ΠΙΝΑΚΑΣ 5.7.2.1: ΤΟΜΕΑΣ ΔΙΑΘΕΣΗΣ ΚΑΙ ΕΜΠΟΡΙΑΣ ΓΕΩΡΓΙΚΩΝ ΚΑΙ ΚΤΗΝΟΤΡΟΦΙΚΩΝ ΠΡΟΪΟΝΤΩΝ - ΠΩΛΗΣΕΙΣ			
ΣΥΝΕΡΓΑΤΙΚΕΣ ΕΤΑΙΡΕΙΕΣ (Σ.Ε.)	2003 ΠΩΛΗΣΕΙΣ (€'000)	2006 ΠΩΛΗΣΕΙΣ (€'000)	2009* ΠΩΛΗΣΕΙΣ (€'000)
Όλες οι ΣΕΔΙΓΕΠ Λτδ	45.340	38.821	41.032
Σ.Ε. Διάθεσης Αμπελουργικών Προϊόντων			
• ΣΕΑΠ Πισσουρίου Λτδ	288	160	504
Σ.Ε. Διάθεσης Χαρουπιών			
• ΣΕΔΧ Λεμεσού Λτδ	427	1.179	491
• ΣΕΔΧ Πάφου Λτδ	1.247	1.123	926
• ΣΕΔΧ Λάρνακας Λτδ	554	303	281
	2.228	2.605	1.698
Σ.Ε. Κτηνοτρόφων Πάφου Λτδ	-	1.749	2.200
ΣΕΔΙΣ Λτδ	25.103	7.950	8.271
<b>Σύνολο Πωλήσεων</b>	<b>72.959</b>	<b>51.285</b>	<b>53.705</b>

(\* Στοιχεία από μη εξελεγμένους λογαριασμούς)

### 5.7.3. Τομέας Μεταποίησης

Στον Τομέα Μεταποίησης περιλαμβάνονται 7 Συνεργατικές Εταιρείες, οι οποίες επεξεργάζονται και διαθέτουν στην αγορά διάφορα προϊόντα, κυρίως της γεωργικής και της κτηνοτροφικής παραγωγής καθώς και προϊόντα αγγειοπλαστικής και χειροτεχνικής. Στον Τομέα αυτόν ανήκουν η Νέα Συνεργατική Εταιρεία Βιομηχανικής Επεξεργασίας Γεωργικής Παραγωγής (ΣΕΒΕΓΕΠ) Λτδ, (σύγχρονο χυμοποιείο κυρίως για εσπεριδοειδή και άλλα προϊόντα), ο Συνεργατικός Οργανισμός Διάθεσης Αμπελουργικών Προϊόντων (ΣΟΔΑΠ) Λτδ (μεγάλος Οινοποιητικός Οργανισμός), η Συνεργατική Εταιρεία Τριανταφυλλοπαραγωγών Αγρού Λτδ, ο Συνεργατικός Οργανισμός Παραγωγής Ζωοτροφών (ΣΟΠΑΖ) Λτδ, η Συνεργατική Εταιρεία Κωφών Λτδ (η οποία επεξεργάζεται ξυλεία για την παραγωγή και διάθεση επίπλων), η Συνεργατική Εταιρεία Αγγειοπλαστών Κόρνου Λτδ και η Συνεργατική Χειροτεχνική Εταιρεία Κάτω Λευκάρων Λτδ. Πρόσθετα, 4 Σ.Π.Ι. (Σ.Π.Ε. Αθηνών, Σ.Π.Ε. Αλληλεγγύης, Σ.Π.Ε. Δερύνειας και Σ.Π.Ε. Ιδαλίου) διαθέτουν εργοστάσια παραγωγής Ζωοτροφών ή/και μονάδες κτηνοτροφικού εξοπλισμού. Οι πωλήσεις των εταιρειών του Τομέα Μεταποίησης για τα χρόνια 2003, 2006 και 2009 παρουσιάζονται στον πίνακα 5.7.3.1.

ΠΙΝΑΚΑΣ 5.7.3.1: ΤΟΜΕΑΣ ΜΕΤΑΠΟΙΗΣΗΣ - ΠΩΛΗΣΕΙΣ			
ΣΥΝΕΡΓΑΤΙΚΕΣ ΕΤΑΙΡΕΙΕΣ (Σ.Ε.)	2003 ΠΩΛΗΣΕΙΣ (€'000)	2006 ΠΩΛΗΣΕΙΣ (€'000)	2009* ΠΩΛΗΣΕΙΣ (€'000)
Νέα ΣΕΒΕΓΕΠ, Λτδ	9.082	11.681	15.734
ΣΟΔΑΠ, Λτδ	10.496	8.233	8.065
Σ.Ε. Τριανταφυλλο-παραγωγών Αγρού, Λτδ	69	79	109
ΣΟΠΑΖ, Λτδ	5.135	6.655	9.401
Σ.Ε. Κωφών, Λτδ	544	178	193
Σ.Ε. Αγγειοπλαστών Κόρνου, Λτδ	22	26	22
Σ.Ε. Χειροτεχνική Εταιρεία Κάτω Λευκάρων, Λτδ	2	3	4
Σ.Π.Ι. με εργοστάσια Παραγωγής Ζωοτροφών ή/και μονάδες Κτηνοτροφικού Εξοπλισμού	18.661	27.475	28.437
<b>Σύνολο Πωλήσεων</b>	<b>44.011</b>	<b>54.330</b>	<b>61.965</b>

(\* Στοιχεία από μη εξελεγμένους λογαριασμούς)

### 5.7.4. Τομέας Υπηρεσιών

Εννέα (9) συνολικά Συνεργατικές Εταιρείες ασχολούνται με την παροχή διαφόρων υπηρεσιών, ικανοποιώντας σημαντικές ανάγκες του Συνεργατικού Κινήματος και της κοινωνίας γενικότερα. Οι εταιρείες αυτές είναι η Παγκύπρια Συνεργατική Συνομοσπονδία Λτδ (εκφραστικό όργανο των Συνεργατικών Εταιρειών), η Συνεργατική Εταιρεία Μηχανογράφησης (Σ.Ε.Μ.) Λτδ (μηχανογραφικό κέντρο παροχής υπηρεσιών πληροφορικής και τεχνολογίας προς τις Συνεργατικές Εταιρείες), η Συνεργατική Εταιρεία Ναυτιλιακών Υπηρεσιών Κύπρου (COMARINE) Λτδ, το Παγκύπριο Συνεργατικό Ταμείο Υγείας Λτδ, το Παγκύπριο Συνεργατικό Ταμείο Ευημερίας Συνεργατικών Υπαλλήλων Λτδ και 4 Συνεργατικές Εταιρείες Ενοικίασης Γαίων Λτδ.

#### Παγκύπρια Συνεργατική Συνομοσπονδία (Π.Σ.Σ.) Λτδ

Η Παγκύπρια Συνεργατική Συνομοσπονδία (Π.Σ.Σ.) είναι τριτοβάθμια εταιρεία περιορισμένης ευθύνης. Ιδρύθηκε το 1962, έχει μέλη 131 Συνεργατικές Εταιρείες, εδρεύει στη Λευκωσία και οι υπηρεσίες της προσφέρονται καθολικά σε όλες τις Συνεργατικές Εταιρείες.



Η Συνομοσπονδία συμμετέχει στη διαμόρφωση της γενικότερης πολιτικής που αφορά στο Συνεργατικό Κίνημα, σε συνεργασία με τους άλλους Συνεργατικούς Φορείς. Εκπροσωπεί το Συνεργατικό Κίνημα τόσο στις διεθνείς συνεργατικές συναντήσεις όσο και στην Κύπρο, αναφορικά με συνεργατικά και άλλα συναφή θέματα που μελετούνται ή εξετάζονται από την εκτελεστική και νομοθετική εξουσία.

Οι απαιτούμενοι χρηματικοί πόροι για την επιτέλεση του έργου της αντλούνται από συνδρομές και εισφορές των Συνεργατικών Εταιρειών, που είναι μέλη της, και από ορισμένες υπηρεσίες που προσφέρει, κυρίως εκπαιδευτικού περιεχομένου (διεξαγωγή σεμιναρίων).

Οι Συνδρομές / Εισφορές προς την Εταιρεία ήταν ως εξής:

Έτος	Συνδρομές / Εισφορές (€'000)
2003	223
2006	57
2009	136 (μη εξελεγμένα)

#### Συνεργατική Εταιρεία Μηχανογράφησης (Σ.Ε.Μ.) Λτδ

Η Συνεργατική Εταιρεία Μηχανογράφησης (Σ.Ε.Μ.) Λτδ είναι τριτοβάθμια Συνεργατική Εταιρεία περιορισμένης ευθύνης. Ιδρύθηκε το 1984 από δεκαπέντε μεγάλες Συνεργατικές Εταιρείες, με σκοπό την κάλυψη των άμεσων μηχανογραφικών αναγκών τους και εδρεύει στη Λευκωσία. Τα μέλη της Εταιρείας κατά την 31.12.2009 ήταν 89.

Αποστολή της Σ.Ε.Μ. Λτδ από την ίδρυση της ήταν και είναι η προσφορά εξειδικευμένων υπηρεσιών μηχανογράφησης καθώς και η προσφορά ολοκληρωμένων λύσεων στον τομέα της Πληροφορικής.

Στόχος της Σ.Ε.Μ. είναι η μηχανογράφηση όλων των δραστηριοτήτων των Συνεργατικών Εταιρειών πάνω σε παγκύπρια βάση, η έρευνα και η εφαρμογή σύγχρονης τεχνολογίας, καθώς και η προσφορά νέων υπηρεσιών.

Ο κύκλος εργασιών της Εταιρείας ήταν ως εξής:

Έτος	Κύκλος Εργασιών (€'000)
2003	8.800
2006	11.590
2009	13.592 (μη εξελεγμένα)

#### Συνεργατική Εταιρεία Ναυτιλιακών Υπηρεσιών Κύπρου Λτδ – Comarine Ltd

Η Comarine Ltd είναι τριτοβάθμια Συνεργατική Εταιρεία περιορισμένης ευθύνης. Ιδρύθηκε το 1965 με έδρα την Αμμόχωστο

από δεκατρείς Συνεργατικές Εταιρείες, οι οποίες στην πλειοψηφία τους ασχολούνταν με το εισαγωγικό και εξαγωγικό εμπόριο.

Η Εταιρεία μετά την τουρκική εισβολή του 1974 εκτοπίστηκε και επαναδραστηριοποιήθηκε στη Λεμεσό. Τα μέλη της Εταιρείας σήμερα ανέρχονται σε 23. Ο σκοπός της Εταιρείας είναι να προσφέρει υπηρεσίες μεταφορών στην ξηρά, τη θάλασσα και τον αέρα καθώς και ταξιδιωτικές υπηρεσίες.

Η Εταιρεία δραστηριοποιείται και στον ξενοδοχειακό τομέα, διαμέσου της θυγατρικής της Εταιρείας PLAZA Hotels Enterprises Ltd., στην οποία ανήκει το Ξενοδοχείο MIPAMAPE στη Λεμεσό. Μέχρι την 31.12.2006, η Comarine Ltd διαχειριζόταν το ξενοδοχείο η ίδια αλλά από την 1.1.2007 το ενοίκιασε σε τρίτους.

Ο κύκλος εργασιών της Εταιρείας ήταν ως εξής:

Έτος	Κύκλος Εργασιών (€'000)
2003	9.187
2006	9.446
2009	4.929* (μη εξελεγμένα)

Σημ.:\*Η μείωση του κύκλου εργασιών της Εταιρείας οφείλεται, κατά κύριο λόγο, στην ανάθεση των εργασιών του ξενοδοχείου Miramare σε τρίτους.

#### Παγκύπριο Συνεργατικό Ταμείο Υγείας Λτδ

Το Παγκύπριο Συνεργατικό Ταμείο Υγείας είναι πρωτοβάθμια Συνεργατική Εταιρεία περιορισμένης ευθύνης. Ιδρύθηκε το 1976 με σκοπό την προσφορά ομαδικής ιατροφαρμακευτικής περίθαλψης στα μέλη/υπαλλήλους των Συνεργατικών Εταιρειών και στα μέλη των οικογενειών τους. Τα μέλη του Ταμείου κατά την 31.12.09 ανέρχονταν σε 2.474.

Τα μέλη είναι ελεύθερα να κάνουν χρήση των υπηρεσιών οποιουδήποτε γιατρού και να αγοράζουν φάρμακα από το φαρμακείο της δικής τους επιλογής. Το Ταμείο καταβάλλει τα έξοδα ιατροφαρμακευτικής περίθαλψης βάσει αποδείξεων και σύμφωνα με τους κανονισμούς οι οποίοι διέπουν τη λειτουργία του. Το ύψος των απαιτήσεων που δικαιούται κάθε μέλος να υποβάλει για να πληρωθεί βρίσκεται σε συνάρτηση με τις ετήσιες εισφορές του ιδίου και του εργοδότη του.

Οι εισφορές στο Ταμείο και οι πληρωμές για ιατρική περίθαλψη είχαν ως ακολούθως:

Έτος	Εισφορές (€'000)	Πληρωμές (€'000)
2003	1.581	1.426
2006	1.765	1.637
2009	3.116	2.644 (μη εξελεγμένα)



### Παγκύπριο Συνεργατικό Ταμείο Ευημερίας Συνεργατικών Υπαλλήλων Λτδ

Το Παγκύπριο Συνεργατικό Ταμείο Ευημερίας Συνεργατικών Υπαλλήλων είναι πρωτοβάθμια Συνεργατική Εταιρεία περιορισμένης ευθύνης. Ιδρύθηκε το 2004 με σκοπό την ανάπτυξη της αλληλεγγύης και των κοινωνικών σχέσεων μεταξύ των μελών, την πνευματική καλλιέργεια, την ψυχαγωγία και γενικά την ευημερία των μελών του.

Οι πόροι του ταμείου προέρχονται, κυρίως, από τα δικαιώματα εγγραφής των μελών και από τις μηνιαίες εισφορές των Συνεργατικών Εταιρειών, ως εργοδότες των συνεργατικών υπαλλήλων. Η Εταιρεία κατά την 31.12.2009 είχε 1.079 εγγεγραμμένα μέλη. Δικαίωμα εγγραφής μέλους έχουν όλοι οι αμειβόμενοι υπάλληλοι των Συνεργατικών Εταιρειών.

Τα δικαιώματα εγγραφής μελών και οι εισφορές προς το Ταμείο παρουσιάζονται πιο κάτω:

Έτος	Δικαιώματα Εγγραφής Μελών και Εισφορές (€'000)
2003	-
2006	39
2009	135 (μη εξελεγμένα)

### Συνεργατικές Εταιρείες Ενοικίασης Γαιών

Η κύρια δραστηριότητα των Εταιρειών αυτών είναι η ενοικίαση δασικής κρατικής γης από το Κράτος και διανομή κλήρων προς τα μέλη τους. Είναι πρωτοβάθμιες Συνεργατικές Εταιρείες, περιορισμένης ευθύνης, με πολύ μικρό κύκλο εργασιών, ο οποίος αφορά ενοίκια εισπρακτέα. Οι εταιρείες αυτές είναι τέσσερις στο σύνολο και δραστηριοποιούνται στην περιοχή της Ξυλοτύμπου, της Άχνας, της Ορμήδειας και των Ποτίμων Πέγειας.

Ο συνολικός κύκλος εργασιών των Εταιρειών αυτών παρουσιάζεται πιο κάτω:

Έτος	Κύκλος Εργασιών (€'000)
2003	10
2006	11
2009	12 (μη εξελεγμένα)

### Εταιρείες σε Αδράνεια

Σημειώνεται ότι υπάρχουν επιπλέον 14 Συνεργατικές Εταιρείες άλλων δραστηριοτήτων, οι οποίες βρίσκονται σε αδράνεια.

## 5.8. Διοίκηση, Συντονισμός Υ.Ε.Α.Σ.Ε. και Υποστήριξη, Ανάπτυξη Συνεργατικών Εταιρειών

Ο Τομέας αυτός έχει την ευθύνη της ορθολογιστικής ανάπτυξης και υποστήριξης των 192 Συνεργατικών Εταιρειών που λειτουργούν σήμερα στην Κύπρο και μεριμνά για τη διοικητική στήριξη και συντονισμό της Υπηρεσίας Εποπτείας και Ανάπτυξης Συνεργατικών Εταιρειών.

Ο Τομέας αποτελείται από τους πιο κάτω δύο Κλάδους:

### α. Ανάπτυξη και Υποστήριξη Συνεργατικών Εταιρειών

Το Κράτος πάντοτε στήριζε την προσπάθεια για ανάπτυξη και υποστήριξη των Συνεργατικών Εταιρειών και γενικότερα του Συνεργατισμού στην Κύπρο.

Το 1935, η αποικιοκρατική κυβέρνηση δια νόμου προχώρησε στη σύσταση του Τμήματος Συνεργατικής Ανάπτυξης, του οποίου αρμοδιότητα ήταν η ανάπτυξη και η στήριξη των Συνεργατικών Εταιρειών στην Κύπρο.

Το Τμήμα Συνεργατικής Ανάπτυξης συνεχίζει ομαλά τις δραστηριότητες του μέχρι το 2003 και συμβάλλει στη δημιουργία ενός ισχυρού Συνεργατικού Κινήματος.

Το 2003, τις αρμοδιότητες του Τμήματος Συνεργατικής Ανάπτυξης αναλαμβάνει η Υπηρεσία Εποπτείας και Ανάπτυξης Συνεργατικών Εταιρειών, που πέραν της αρμοδιότητας της για την Ανάπτυξη έχει υπό την ευθύνη της και την Εποπτεία των Συνεργατικών Εταιρειών. Η ανάπτυξη και η υποστήριξη των Συνεργατικών Εταιρειών είναι μία συνεχής εργασία που διεξάγεται σε καθημερινή βάση από τους Λειτουργούς των επαρχιακών γραφείων της Υπηρεσίας, οι οποίοι βρίσκονται σε συνεχή επικοινωνία με τα κεντρικά γραφεία. Οι Λειτουργοί μεριμνούν για την ανάπτυξη των Συνεργατικών Εταιρειών και παρέχουν εξειδικευμένες συμβουλές για επίλυση διαφόρων προβλημάτων που αντιμετωπίζουν καθημερινά οι Συνεργατικές Εταιρείες.

Για υλοποίηση της αποστολής της, η Υπηρεσία διαθέτει σήμερα σε όλες τις επαρχίες της ελεύθερης Κύπρου, (Λευκωσία, Λεμεσό, Λάρνακα/Αμμόχωστο, Πάφο) τέσσερα (4) πλήρως επανδρωμένα γραφεία, τα οποία είναι στελεχωμένα συνολικά με 28 άτομα.

Η ανάπτυξη και υποστήριξη των Συνεργατικών Εταιρειών επιτυγχάνεται, κυρίως, με τις πιο κάτω ενέργειες και δραστηριότητες:

- Σύντομες επιτόπιες επιθεωρήσεις σε Σ.Π.Ι. από τους αρμόδιους Λειτουργούς της Υπηρεσίας, κατά τις οποίες διεξάγεται δειγματοληπτικός έλεγχος των πιστωτικών διευκολύνσεων που παραχωρούν τα Σ.Π.Ι. στα μέλη και πελάτες τους. Παράλληλα, γίνεται εντοπισμός τυχόν αδυναμιών και παρα-

λήψεων, σχετικά με την οργανωτική δομή, τα συστήματα εσωτερικού ελέγχου καθώς και με τις διαδικασίες που εφαρμόζονται στα Σ.Π.Ι.. Όπου εντοπίζονται τέτοιες αδυναμίες και παραλήψεις, υποβάλλονται εισηγήσεις προς τους αξιωματούχους για βελτίωσή τους.

- Σαράντα τέσσερα (44) Σ.Π.Ι. κατέχουν σχετική εξουσιοδότηση παραχώρησης δανείων σε νομικά πρόσωπα, μέχρι το όριο δανεισμού των μελών, όπως καθορίζεται στους Ειδικούς Κανονισμούς τους. Για όσα δάνεια υπερβαίνουν το όριο δανεισμού, απαιτείται η έγκριση του Εφόρου, η οποία παραχωρείται μετά από έλεγχο της αξιολόγησης του σχετικού δανείου από το Σ.Π.Ι.
- Υπαλληλικά:
  - Μελέτη και επικύρωση των Σχεδίων Υπηρεσίας των υπαλλήλων των Συνεργατικών Εταιρειών.
  - Μελέτη και επικύρωση των Κανονισμών Υπηρεσίας Υπαλλήλων.
  - Μελέτη και επικύρωση των εισηγήσεων για δημιουργία νέων θέσεων, διορισμών, προαγωγών και τερματισμό της υπηρεσίας Συνεργατικών Υπαλλήλων.
- Διεξαγωγή της διαδικασίας εκλογής των μελών της Επιτροπείας των Συνεργατικών Εταιρειών, η οποία προκηρύσσεται κάθε τριετία από τον Έφορο.
- Υποβολή εισηγήσεων και συστάσεων στις Συνεργατικές Εταιρείες για διευθέτηση τυχόν προβλημάτων και αδυναμιών που εντοπίζονται στις ετήσιες εκθέσεις ελέγχου των οικονομικών καταστάσεων, τις οποίες ετοιμάζει η Ελεγκτική Υπηρεσία Συνεργατικών Εταιρειών.
- Εγγραφή/τροποποίηση των Ειδικών Κανονισμών των Σ.Π.Ι., που εγκρίνονται από τη Γενική Συνέλευση των μελών των Συνεργατικών Εταιρειών, νοουμένου ότι είναι σύμφωνοι με τους περί Συνεργατικών Εταιρειών Νόμους και Θεσμούς.
- Έγκριση Εσωτερικών Κανονισμών των Σ.Π.Ι.
- Έγκριση για αγορά/πώληση και αξιοποίηση περιουσιακών στοιχείων των Συνεργατικών Εταιρειών.
- Υποβολή εισηγήσεων και συστάσεων στα Σ.Π.Ι. για βελτίωση των σχετικών δεικτών που παρουσιάζονται στις καταστάσεις, οι οποίες υποβάλλονται σύμφωνα με τις υποχρεώσεις που ανέλαβαν με τη σύνδεση τους με τον Κεντρικό Φορέα.
- Συμβολή στην αναδιοργάνωση/συγχώνευση Συνεργατικών Εταιρειών με την παροχή προς στους αξιωματούχους όλων των απαραίτητων τεχνικών πληροφοριών και γνώσεων που θα τους βοηθήσουν στην επίτευξη συγχώνευσης των Εταιρειών τους, όπου αυτό κρίνεται αναγκαίο.

Άλλες δραστηριότητες με τις οποίες ασχολείται ο κλάδος της Ανάπτυξης και Υποστήριξης των Συνεργατικών Εταιρειών (ΣΕ) είναι:

#### **Η Διαχείριση Υποθέσεων Εκτοπισμένων Σ.Ε.**

Το Υπουργικό Συμβούλιο με την Κανονιστική Διοικητική Πράξη (Κ.Δ.Π.) 143/2007, η οποία κατήργησε και αντικατέστησε την

ΚΔΠ 16/86, έχει αναθέσει στον Έφορο Υπηρεσίας Εποπτείας και Ανάπτυξης Συνεργατικών Εταιρειών ή σε αντιπροσώπους του, ειδικώς εξουσιοδοτημένοι, τη διαχείριση των υποθέσεων των 206 Εκτοπισμένων Συνεργατικών Εταιρειών που δεν έχουν επαναστασιοποιήσει. Οι εκτοπισμένες Συνεργατικές Εταιρείες ανέρχονται συνολικά σε 227 από τις οποίες 19 έχουν επαναστασιοποιήσει στις ελεύθερες περιοχές και 2 συνεχίζουν τη λειτουργία τους στις κατεχόμενες περιοχές (Σ.Π.Ε. Κορμακίτη και Συνεργατικό Παντοπωλείο Ριζοκαρπάσου). Σχετικός κατάλογος παρουσιάζεται στο Παράρτημα 7.4.

#### **Οι Εκκαθαρίσεις Συνεργατικών Εταιρειών**

Μέσα στα πλαίσια των εξουσιών που παρέχονται στον Έφορο Υπηρεσίας Εποπτείας και Ανάπτυξης Συνεργατικών Εταιρειών, με βάση τα άρθρα 44 και 48 των περί Συνεργατικών Εταιρειών Νόμων (Νόμοι 1985 μέχρι το 2007), τέθηκε υπό εκκαθάριση αριθμός Συνεργατικών Εταιρειών μετά που διενεργήθηκε εξέταση αναφορικά με τη σύσταση, τη λειτουργία και την οικονομική τους κατάσταση. Την 1.1.2003, οι υπό εκκαθάριση Συνεργατικές Εταιρείες ανέρχονταν σε 85. Κατά την περίοδο 2003 – 2009, τέθηκαν υπό εκκαθάριση άλλες 18 Συνεργατικές Εταιρείες και διαγράφηκαν από το μητρώο Συνεργατικών Εταιρειών 41 Εταιρείες, αφού ολοκληρώθηκε η εκκαθάριση τους. Την 31.12.2009 ο αριθμός των υπό εκκαθάριση εταιρειών μειώθηκε σε 62. Κατάλογος των εταιρειών αυτών παρουσιάζεται στο Παράρτημα 7.5. Η συμπλήρωση της εκκαθάρισης τους προωθείται με έντονο ρυθμό.

#### **β. Διοίκηση και Συντονισμός της Υ.Ε.Α.Σ.Ε.**

Ο Κλάδος Διοίκησης και Συντονισμού της Υ.Ε.Α.Σ.Ε. έχει την ευθύνη για όλα τα διοικητικής φύσεως θέματα και εργασίες που προκύπτουν από τη λειτουργία της Υπηρεσίας. Κύριες αρμοδιότητες του Κλάδου είναι να:

- Μεριμνά για τη στελέχωση της Υπηρεσίας, με βάση το εγκεκριμένο οργανόγραμμα.
- Μεριμνά για τη διεκπεραίωση της αλληλογραφίας της Υπηρεσίας με τις υπόλοιπες Κυβερνητικές Υπηρεσίες και Τμήματα.
- Μεριμνά για τη συντήρηση των περιουσιακών στοιχείων της Υπηρεσίας και την αντικατάστασή τους, όταν αυτό κριθεί αναγκαίο.
- Μεριμνά για την επιμόρφωση των λειτουργών της Υπηρεσίας, βάσει του ετήσιου σχεδίου δραστηριοτήτων μάθησης, το οποίο ετοιμάζεται από τη Διεύθυνση της Υπηρεσίας και από τον Πυρήνα Μάθησης. Το σχέδιο μάθησης περιλαμβάνει, κυρίως, θέματα που αφορούν το τραπεζικό σύστημα, την εποπτεία χρηματοπιστωτικών ιδρυμάτων, τις σχετικές Οδηγίες της Ευρωπαϊκής Ένωσης καθώς και θέματα διαχείρισης επαγγελματικού χρόνου, ανάπτυξης δεξιοτήτων διευθυντικών στελεχών και διάφορα άλλα θέματα, σχετικά με τις αρμοδιότητες της Υπηρεσίας.



## 6. Προσδοκίες και Προοπτικές

Το Συνεργατικό Κίνημα της Κύπρου ιδρύθηκε θέτοντας στο επίκεντρο του ενδιαφέροντος του τον άνθρωπο, τις ανάγκες και τα προβλήματα του. Αποτελεί κοινό στόχο όλων, όσων υπηρετούν το Συνεργατικό Κίνημα, ότι ο προσανατολισμός που εδρεύει στις συνεργατικές αρχές και τα συνεργατικά ιδεώδη, θα παραμείνει σταθερός και αναλλοίωτος. Οι προσδοκίες όλων είναι ότι οι προκλήσεις της ελεύθερης αγοράς της Ευρώπης, οι ευκαιρίες που προσφέρονται και ο ανταγωνισμός δε θα αποπροσανατολίσουν τις Συνεργατικές Εταιρείες, ούτε θα επηρεάσουν αρνητικά το συνεργατικό τους χαρακτήρα.

Η δομή του Συνεργατικού Κινήματος, τα μέσα που διαθέτει σε υλικό και ανθρώπινο δυναμικό, η συνεχής βελτίωση και η εμπιστοσύνη με την οποία το κοινό περιβάλλει τις Συνεργατικές Εταιρείες συναποτελούν το απαιτούμενο υπόβαθρο και εγγυώνται τη συνέχεια, τη σταθερότητα, την ανάπτυξη και τη διεύρυνση της εφαρμογής του Συνεργατικού Θεσμού.

Η Υπηρεσία Εποπτείας και Ανάπτυξης Συνεργατικών Εταιρειών (Υ.Ε.Α.Σ.Ε.) με την αναβάθμιση της το 2004, ως ανεξάρτητη εποπτική Αρχή, φρόντισε σε σύντομο χρονικό διάστημα να ολοκληρώσει πλήρως την εναρμόνιση της με το κοινοτικό κεκτημένο και να υιοθετήσει τις υποδείξεις του Διεθνούς Νομισματικού Ταμείου.

Συνεπώς, η αναβάθμιση της διοικητικής και εποπτικής ικανότητας της Υ.Ε.Α.Σ.Ε., η συνεχής παρακολούθηση και υιοθέτηση των σχετικών κοινοτικών οδηγιών στη συνεργατική νομοθεσία, η λειτουργία του Κεντρικού Φορέα και η δημιουργία του Ταμείου Αλληλεγγύης, Στήριξης και Ανάπτυξης των Συνεργατικών Πιστωτικών Ιδρυμάτων (Σ.Π.Ι.), σε συνδυασμό με την αναβάθμιση της διαχείρισης και λειτουργίας των Σ.Π.Ι., ενίσχυσαν περαιτέρω την εμπιστοσύνη των μελών και πελατών τους.

Το Συνεργατικό Κίνημα συνεχίζει να προωθεί τις συγχωνεύσεις των Σ.Π.Ι. σε γεωγραφική και λειτουργική βάση και στοχεύει όπως αυτά μειωθούν περίπου στα εκατό (100), μέχρι το τέλος του 2010, και με την ολοκλήρωση των συγχωνεύσεων περίπου στα ογδόντα (80). Σκοπός των συγχωνεύσεων είναι η ανασυγκρότηση και η αναδιοργάνωση των Σ.Π.Ι., ούτως ώστε να καταστούν ακόμη πιο ανταγωνιστικά στο νέο διαμορφωμένο περιβάλλον που δραστηριοποιούνται, βοηθώντας τα να μειώσουν τα λειτουργικά τους έξοδα, να αυξήσουν την κερδοφορία τους, να ενισχύσουν την κεφαλαιακή τους επάρκεια, να αναβαθμίσουν την οργανωτική και λειτουργική τους δομή, να ενισχύσουν τα συστήματα εσωτερικού ελέγχου τους, να εκσυγχρονίσουν την τεχνολογική τους υποδομή καθώς και να αναβαθμίσουν και αναπτύξουν νέα προϊόντα και υπηρεσίες προς την καλύτερη εξυπηρέτηση των αναγκών των μελών και πελατών τους.

Όσον αφορά στον τομέα των άλλων δραστηριοτήτων του Συνεργατικού Κινήματος, έχουν εντατικοποιηθεί οι προσπάθειες για ανασυγκρότηση και αναδιοργάνωση των Συνεργατικών Εταιρειών άλλων δραστηριοτήτων, όπως τον καταναλωτικό και προμηθευτικό τομέα, τον τομέα μεταποίησης, τον τομέα διάθεσης και εμπορίας γεωργικών και κτηνοτροφικών προϊόντων καθώς και τον τομέα υπηρεσιών.

Με βάση τις προβλέψεις, όσον αφορά στους οικονομικούς δείκτες, ο πραγματικός ρυθμός μεγέθυνσης του Ακαθάριστου Εγχώριου Προϊόντος αναμενόταν να αυξηθεί κατά 0,3% το 2010 και κατά 1,8% το 2011. Οι υφιστάμενες προβλέψεις αν και θεωρούνται ενδεχόμενα αισιόδοξες, χαρακτηρίζονται από το στοιχείο της αβεβαιότητας, δεδομένου του διαφανόμενου κινδύνου για μεγαλύτερη οικονομική υποτονικότητα και συνεπώς εντονότερη αρνητική επίδραση στην εγχώρια ζήτηση, στις συνθήκες δανεισμού, στις επενδύσεις, στον τουρισμό, στον κατασκευαστικό τομέα, καθώς και στο ποσοστό ανεργίας.

Μέσα σ' αυτά τα πλαίσια, το Συνεργατικό Κίνημα καταβάλλει κάθε δυνατή προσπάθεια να ανταπεξέλθει σε οποιαδήποτε νέα πιθανή οικονομική πρόκληση καθώς και να συμβάλει στην τόνωση της οικονομικής δραστηριότητας και ανάπτυξης του τόπου, μέσω της ποιοτικής πιστωτικής επέκτασης, των εξαγωγών όπου δραστηριοποιείται αριθμός Συνεργατικών Εταιρειών, αλλά και μέσω της προσπάθειας που καταβάλλεται για την απάμβλυνση των συνεπειών που προκύπτουν από την αύξηση της ανεργίας.

Τα επόμενα βήματα του Συνεργατικού Κινήματος, προσδιορίζονται στα πιο κάτω:

- Πλήρης εφαρμογή από τα Σ.Π.Ι. του νέου νομοθετικού πλαισίου, με στόχο την παραπέρα βελτίωση της διοίκησης και διαχείρισης των Σ.Π.Ι.
- Πλήρης εφαρμογή και αξιοποίηση του θεσμού του Κεντρικού Φορέα, ώστε να επιτελέσει το ρόλο για τον οποίο δημιουργήθηκε, δηλαδή να καταστήσει δυνατή την εναρμόνιση όλων των Σ.Π.Ι. με εφαρμογή των κοινοτικών κριτηρίων πάνω σε συγκεντρωτική βάση.
- Πλήρης εκσυγχρονισμός της συνεργατικής νομοθεσίας, ώστε να συνάδει με τα σημερινά δεδομένα.
- Εισαγωγή μεταρρυθμίσεων, διαρθρωτικών αλλαγών και εκσυγχρονισμού στις Συνεργατικές Εταιρείες, πέραν του πιστωτικού τομέα, οι οποίες δραστηριοποιούνται στους τομείς της διάθεσης και εμπορίας γεωργικών και κτηνοτρο-

φικών προϊόντων, της εμπορίας και προμήθειας καταναλωτικών αγαθών, της μεταποίησης γεωργικών προϊόντων καθώς και στον τομέα των υπηρεσιών.

- Αξιοποίηση των δυνατοτήτων του Συνεργατικού Κινήματος σε νέους τομείς, όπως την παροχή φθηνής κατοικίας στα μέλη του με χαμηλά και μεσαία εισοδήματα, τη στήριξη της υπαίθρου και του αγροτικού κόσμου, την εμπλοκή στον τομέα ενέργειας και προμήθειας πετρελαιοειδών καθώς και την καταπολέμηση της υποαπασχόλησης και της ανεργίας με τη δημιουργία Συνεργατικών Εταιρειών, οι οποίες αξιοποιούν το αδρανές παραγωγικό εργατικό δυναμικό.
- Εκμετάλλευση και επέκταση των δραστηριοτήτων του Συνεργατικού Κινήματος, δημιουργώντας συνεργασίες με αντίστοιχα κινήματα άλλων ευρωπαϊκών χωρών καθώς και με συνεργατικά κινήματα τρίτων χωρών.
- Αξιοποίηση του Συνεργατικού Κινήματος, ως κοινωνικού θεσμού, σε πολιτιστικές και άλλες κοινωνικές παρεμβάσεις, οι οποίες να τονίζουν τον ανθρωποκεντρικό του χαρακτήρα.

Το Συνεργατικό Κίνημα απενίξει με αισιοδοξία το μέλλον και αποβλέπει στη συνεχή ανάπτυξη και αναβάθμιση του, αξιοποιώντας τις προκλήσεις και ευκαιρίες που παρουσιάζονται, με απώτερο σκοπό τη διαφύλαξη των συμφερόντων του κυπριακού λαού, του οποίου αποτελεί δημιούργημα και κατάκτηση.

## 7. Παραρτήματα





## ΠΑΡΑΡΤΗΜΑ 7.1.α

ΣΥΝΟΠΤΙΚΟΣ ΚΑΤΑΛΟΓΟΣ ΕΓΓΕΓΡΑΜΜΕΝΩΝ ΣΥΝΕΡΓΑΤΙΚΩΝ ΕΤΑΙΡΕΙΩΝ (Σ.Ε.) ΚΑΤΑ ΤΗΝ 31.12.2009										
Επαρχία	Συνεργατικές Πιστωτικές Εταιρείες	Συνεργατικά Ταμειοτήρια	Συνεργατικές Εταιρείες Πιστωτικού Τομέα	Συνεργατικά Παντοπωλεία και Υπεραγορά Ε&S	Συνεργατικοί Προμηθευτικοί Οργανισμοί	Συνεργατικές Εταιρείες Καταναλωτικού και Προμηθευτικού Τομέα	Συνεργατικές Εταιρείες Τομέα Διάθεσης και Εμπορίας Γεωργικών και Κτηνοτροφικών Προϊόντων	Συνεργατικές Εταιρείες Τομέα Μεταποίησης	Συνεργατικές Εταιρείες Τομέα Υπηρεσιών	Σύνολο Εγγεγραμμένων Συνεργατικών Εταιρειών σε όλους τους Τομείς
Λευκωσίας	22	21	43	10	1	11	7	3	6	70
Αμμοχώστου	11	4	15	0	1	1	5	0	1	22
Λάρνακας	11	3	14	1	1	2	3	2	2	23
Λεμεσού	16	5	21	13	0	13	7	5	1	47
Πάφου	17	1	18	4	0	4	6	1	1	30
<b>Σύνολο Σ.Ε. κατά Επαρχία</b>	<b>77</b>	<b>34</b>	<b>111</b>	<b>28</b>	<b>3</b>	<b>31</b>	<b>28</b>	<b>11</b>	<b>11</b>	<b>192</b>

## ΠΑΡΑΡΤΗΜΑ 7.1.β

ΓΕΝΙΚΟΣ ΚΑΤΑΛΟΓΟΣ ΕΓΓΕΓΡΑΜΜΕΝΩΝ ΣΥΝΕΡΓΑΤΙΚΩΝ ΕΤΑΙΡΕΙΩΝ ΚΑΤΑ ΤΗΝ 31.12.2009		
ΣΥΝΕΡΓΑΤΙΚΗ ΕΤΑΙΡΕΙΑ	ΑΡΙΘΜΟΣ ΕΓΓΡΑΦΗΣ	ΣΥΝΟΛΟ ΣΥΝΕΡΓΑΤΙΚΩΝ ΕΤΑΙΡΕΙΩΝ
<b>ΕΠΑΡΧΙΑ ΛΕΥΚΩΣΙΑΣ</b>		<b>70</b>
<b>1. ΠΙΣΤΩΤΙΚΟΣ ΤΟΜΕΑΣ</b>		<b>43</b>
<b>ΣΥΝΕΡΓΑΤΙΚΕΣ ΠΙΣΤΩΤΙΚΕΣ ΕΤΑΙΡΕΙΕΣ</b>		<b>22</b>
ΣΥΝΕΡΓΑΤΙΚΗ ΠΙΣΤΩΤΙΚΗ ΕΤΑΙΡΕΙΑ ΠΙΣΤΕΩΣ	0105/1928	
ΠΕΡΙΦΕΡΕΙΑΚΗ ΣΥΝΕΡΓΑΤΙΚΗ ΠΙΣΤΩΤΙΚΗ ΕΤΑΙΡΕΙΑ ΜΑΧΑΙΡΑ	0092/1928	
ΝΕΑ ΣΥΝΕΡΓΑΤΙΚΗ ΠΙΣΤΩΤΙΚΗ ΕΤΑΙΡΕΙΑ ΚΑΪΜΑΚΛΙΟΥ	0116/1945	
ΣΥΝΕΡΓΑΤΙΚΗ ΠΙΣΤΩΤΙΚΗ ΕΤΑΙΡΕΙΑ ΣΤΡΟΒΟΛΟΥ	0025/1942	
ΣΥΝΕΡΓΑΤΙΚΗ ΠΙΣΤΩΤΙΚΗ ΕΤΑΙΡΕΙΑ ΠΑΛΑΙΧΩΡΙΟΥ	0006/1923	
ΣΥΝΕΡΓΑΤΙΚΗ ΠΙΣΤΩΤΙΚΗ ΕΤΑΙΡΕΙΑ ΔΥΤΙΚΗΣ ΛΕΥΚΩΣΙΑΣ	0010/1923	
ΝΕΑ ΣΥΝΕΡΓΑΤΙΚΗ ΠΙΣΤΩΤΙΚΗ ΕΤΑΙΡΕΙΑ ΑΓΛΑΝΤΖΙΑΣ	0265/1948	
ΣΥΝΕΡΓΑΤΙΚΗ ΠΙΣΤΩΤΙΚΗ ΕΤΑΙΡΕΙΑ ΠΑΛΟΥΡΙΩΤΙΣΣΑΣ	0360/1951	
ΣΥΝΕΡΓΑΤΙΚΗ ΠΙΣΤΩΤΙΚΗ ΕΤΑΙΡΕΙΑ ΛΑΤΣΙΩΝ	0462/1953	
ΝΕΑ ΣΥΝΕΡΓΑΤΙΚΗ ΠΙΣΤΩΤΙΚΗ ΕΤΑΙΡΕΙΑ ΛΑΚΑΤΑΜΙΑΣ	0011/1940	
ΝΕΑ ΣΥΝΕΡΓΑΤΙΚΗ ΠΙΣΤΩΤΙΚΗ ΕΤΑΙΡΕΙΑ ΓΕΡΙΟΥ	0378/1939	
ΣΥΝΕΡΓΑΤΙΚΗ ΠΙΣΤΩΤΙΚΗ ΕΤΑΙΡΕΙΑ ΔΕΥΤΕΡΑΣ ΑΝΑΓΥΙΑΣ	0370/1939	



ΣΥΝΕΡΓΑΤΙΚΗ ΕΤΑΙΡΕΙΑ	ΑΡΙΘΜΟΣ ΕΓΓΡΑΦΗΣ	ΣΥΝΟΛΟ ΣΥΝΕΡΓΑΤΙΚΩΝ ΕΤΑΙΡΕΙΩΝ
ΠΕΡΙΦΕΡΕΙΑΚΗ ΣΥΝΕΡΓΑΤΙΚΗ ΠΙΣΤΩΤΙΚΗ ΕΤΑΙΡΕΙΑ ΛΕΥΚΩΣΙΑΣ	0249/1928	
ΣΥΝΕΡΓΑΤΙΚΗ ΠΙΣΤΩΤΙΚΗ ΕΤΑΙΡΕΙΑ ΚΑΚΟΠΕΤΡΙΑΣ-ΓΑΛΑΤΑΣ	0042/1936	
ΣΥΝΕΡΓΑΤΙΚΗ ΠΙΣΤΩΤΙΚΗ ΕΤΑΙΡΕΙΑ ΚΟΚΚΙΝΟΤΡΙΜΙΘΙΑΣ	0080/1928	
ΝΕΑ ΣΥΝΕΡΓΑΤΙΚΗ ΠΙΣΤΩΤΙΚΗ ΕΤΑΙΡΕΙΑ ΑΣΤΡΟΜΕΡΙΤΗ	0033/1943	
ΣΥΝΕΡΓΑΤΙΚΗ ΠΙΣΤΩΤΙΚΗ ΕΤΑΙΡΕΙΑ ΤΑΜΑΣΣΟΥ	0145/1928	
ΣΥΝΕΡΓΑΤΙΚΗ ΠΙΣΤΩΤΙΚΗ ΕΤΑΙΡΕΙΑ ΟΡΕΙΝΗΣ	0342/1938	
ΣΥΝΕΡΓΑΤΙΚΗ ΠΙΣΤΩΤΙΚΗ ΕΤΑΙΡΕΙΑ ΜΑΔΑΡΗΣ	0028/1942	
ΣΥΝΕΡΓΑΤΙΚΗ ΠΙΣΤΩΤΙΚΗ ΕΤΑΙΡΕΙΑ ΑΛΩΝΑΣ	0351/1951	
ΣΥΝΕΡΓΑΤΙΚΗ ΠΙΣΤΩΤΙΚΗ ΕΤΑΙΡΕΙΑ ΑΓΙΟΥ ΑΜΒΡΟΣΙΟΥ (ΚΕΡΥΝΕΙΑΣ)	0027/1942	
ΣΥΝΕΡΓΑΤΙΚΗ ΠΙΣΤΩΤΙΚΗ ΕΤΑΙΡΕΙΑ ΔΑΛΙΟΥ	0240/1937	
<b>ΣΥΝΕΡΓΑΤΙΚΑ ΤΑΜΙΕΥΤΗΡΙΑ</b>		<b>21</b>
ΣΥΝΕΡΓΑΤΙΚΟ ΤΑΜΙΕΥΤΗΡΙΟ ΛΕΥΚΩΣΙΑΣ ΛΤΔ	0003/1961	
ΣΥΝΕΡΓΑΤΙΚΟ ΤΑΜΙΕΥΤΗΡΙΟ ΥΠΑΛΛΗΛΩΝ ΑΡΧΗΣ ΤΗΛΕΠΙΚΟΙΝΩΝΙΩΝ ΚΥΠΡΟΥ (ΑΤΗΚ) ΛΤΔ	0008/1959	
ΣΥΝΕΡΓΑΤΙΚΟ ΤΑΜΙΕΥΤΗΡΙΟ ΤΡΑΠΕΖΙΚΩΝ ΥΠΑΛΛΗΛΩΝ ΚΥΠΡΟΥ ΛΤΔ	0004/1966	
ΣΥΝΕΡΓΑΤΙΚΟ ΤΑΜΙΕΥΤΗΡΙΟ ΕΠΑΓΓΕΛΜΑΤΙΚΩΝ ΚΛΑΔΩΝ ΚΑΙ ΕΠΙΧΕΙΡΗΜΑΤΙΩΝ ΚΥΠΡΟΥ (ΣΤΕΚΕΚ) ΛΤΔ	0285/1948	
ΣΥΝΕΡΓΑΤΙΚΟ ΤΑΜΙΕΥΤΗΡΙΟ ΔΑΣΚΑΛΩΝ ΚΥΠΡΟΥ ΛΤΔ	0051/1936	
ΣΥΝΕΡΓΑΤΙΚΟ ΤΑΜΙΕΥΤΗΡΙΟ ΕΛΛΗΝΩΝ ΛΕΙΤΟΥΡΓΩΝ ΜΕΣΗΣ ΕΚΠΑΙΔΕΥΣΗΣ (ΣΤΕΛΜΕΚ) ΛΤΔ	0010/1962	
ΣΥΝΕΡΓΑΤΙΚΟ ΤΑΜΙΕΥΤΗΡΙΟ ΑΣΤΥΝΟΜΙΚΩΝ ΚΥΠΡΟΥ ΛΤΔ	0036/1956	
ΣΥΝΕΡΓΑΤΙΚΟ ΤΑΜΙΕΥΤΗΡΙΟ ΜΕΛΩΝ ΚΥΠΡΙΑΚΟΥ ΣΤΡΑΤΟΥ ΛΤΔ	0015/1979	
ΣΥΝΕΡΓΑΤΙΚΟ ΤΑΜΙΕΥΤΗΡΙΟ ΕΡΓΑΖΟΜΕΝΩΝ ΚΥΠΡΟΥ (ΣΤΕΚ) ΛΤΔ	0002/1969	
ΣΥΝΕΡΓΑΤΙΚΟ ΤΑΜΙΕΥΤΗΡΙΟ ΔΗΜΟΣΙΩΝ ΥΠΑΛΛΗΛΩΝ ΛΕΥΚΩΣΙΑΣ (Σ.Τ.Α.Δ.Υ.Λ.) ΛΤΔ	0038/1936	
ΣΥΝΕΡΓΑΤΙΚΟ ΤΑΜΙΕΥΤΗΡΙΟ ΥΠΑΛΛΗΛΩΝ ΑΡΧΗΣ ΗΛΕΚΤΡΙΣΜΟΥ ΚΥΠΡΟΥ (ΑΗΚ) ΛΤΔ	0017/1960	
ΣΥΝΕΡΓΑΤΙΚΟ ΤΑΜΙΕΥΤΗΡΙΟ ΚΥΒΕΡΝΗΤΙΚΩΝ ΕΡΓΑΤΩΝ ΚΥΠΡΟΥ (ΣΤΑΚΕΚ) ΛΤΔ	0003/1977	
ΣΥΝΕΡΓΑΤΙΚΟ ΤΑΜΙΕΥΤΗΡΙΟ ΜΑΡΑΘΑΣΑΣ ΛΤΔ	0224/1937	
ΣΥΝΕΡΓΑΤΙΚΟ ΤΑΜΙΕΥΤΗΡΙΟ ΠΙΤΣΙΛΙΑΣ ΛΕΥΚΩΣΙΑΣ ΛΤΔ	0006/1994	
ΣΥΝΕΡΓΑΤΙΚΗ ΟΙΚΟΔΟΜΙΚΗ ΕΤΑΙΡΕΙΑ ΔΗΜΟΣΙΩΝ ΥΠΑΛΛΗΛΩΝ (ΣΟΕΔΥΚ) ΛΤΔ	0365/1951	
ΣΥΝΕΡΓΑΤΙΚΟ ΤΑΜΙΕΥΤΗΡΙΟ ΙΔΙΩΤΙΚΩΝ ΕΡΓΑΤΟΫΠΑΛΛΗΛΩΝ ΚΥΠΡΟΥ (ΣΥΤΙΕΚ) ΛΤΔ	0002/1982	
ΣΥΝΕΡΓΑΤΙΚΟ ΤΑΜΙΕΥΤΗΡΙΟ ΠΟΛΥΤΕΚΝΩΝ ΛΤΔ	0002/1994	
ΣΥΝΕΡΓΑΤΙΚΟ ΤΑΜΙΕΥΤΗΡΙΟ ΠΡΟΣΩΠΙΚΟΥ ΛΑΪΚΟΥ ΚΑΦΕΚΟΠΤΕΙΟΥ ΛΤΔ	0033/1957	



ΣΥΝΕΡΓΑΤΙΚΗ ΕΤΑΙΡΕΙΑ	ΑΡΙΘΜΟΣ ΕΓΓΡΑΦΗΣ	ΣΥΝΟΛΟ ΣΥΝΕΡΓΑΤΙΚΩΝ ΕΤΑΙΡΕΙΩΝ
ΣΥΝΕΡΓΑΤΙΚΟ ΤΑΜΙΕΥΤΗΡΙΟ ΥΠΑΛΛΗΛΩΝ ΡΑΔΙΟΦΩΝΙΚΟΥ ΙΔΡΥΜΑΤΟΣ ΚΥΠΡΟΥ (ΡΙΚ) ΛΤΔ	0002/1961	
ΣΥΝΕΡΓΑΤΙΚΟ ΤΑΜΙΕΥΤΗΡΙΟ ΑΓΙΑΣ ΜΑΡΙΝΑΣ, ΚΟΡΜΑΚΙΤΗ, ΚΑΡΠΑΣΙΑΣ, ΑΣΩΜΑΤΟΥ (ΑΜΚΚΑ) ΛΤΔ	0001/1998	
ΣΥΝΕΡΓΑΤΙΚΟ ΤΑΜΙΕΥΤΗΡΙΟ ΣΟΛΙΑΣ ΛΤΔ	0322/1949	
<b>2. ΚΑΤΑΝΑΛΩΤΙΚΟΣ ΚΑΙ ΠΡΟΜΗΘΕΥΤΙΚΟΣ ΤΟΜΕΑΣ</b>		<b>11</b>
<b>ΣΥΝΕΡΓΑΤΙΚΑ ΠΑΝΤΟΠΩΛΕΙΑ</b>		<b>10</b>
ΣΥΝΕΡΓΑΤΙΚΟ ΠΑΝΤΟΠΩΛΕΙΟ ΠΑΛΑΙΧΩΡΙΟΥ ΛΤΔ	0198/1947	
ΣΥΝΕΡΓΑΤΙΚΟ ΠΑΝΤΟΠΩΛΕΙΟ ΜΟΥΤΟΥΛΛΑ ΛΤΔ	0260/1947	
ΣΥΝΕΡΓΑΤΙΚΟ ΠΑΝΤΟΠΩΛΕΙΟ ΓΟΥΡΡΙΟΥ ΛΤΔ	0414/1952	
ΣΥΝΕΡΓΑΤΙΚΟ ΠΑΝΤΟΠΩΛΕΙΟ ΚΑΝΝΑΒΙΩΝ ΛΤΔ	0422/1953	
ΣΥΝΕΡΓΑΤΙΚΟ ΠΑΝΤΟΠΩΛΕΙΟ ΣΙΑΣ ΛΤΔ	0441/1953	
ΣΥΝΕΡΓΑΤΙΚΟ ΠΑΝΤΟΠΩΛΕΙΟ ΑΓΙΑΣ ΜΑΡΙΝΑΣ (ΞΥΛΙΑΤΟΥ) ΛΤΔ	0488/1954	
ΣΥΝΕΡΓΑΤΙΚΟ ΠΑΝΤΟΠΩΛΕΙΟ ΚΑΛΟΠΑΝΑΓΙΩΤΗ ΛΤΔ	0014/1955	
ΣΥΝΕΡΓΑΤΙΚΟ ΠΑΝΤΟΠΩΛΕΙΟ ΝΙΚΗΤΑΡΙΟΥ ΛΤΔ	0023/1962	
ΣΥΝΕΡΓΑΤΙΚΟ ΠΑΝΤΟΠΩΛΕΙΟ ΠΡΟΣΩΠΙΚΟΥ ΦΥΛΑΚΩΝ ΛΤΔ	0012/1964	
ΣΥΝΕΡΓΑΤΙΚΟ ΠΑΝΤΟΠΩΛΕΙΟ ΠΟΤΑΜΙΟΥ ΛΤΔ	0009/1966	
<b>ΠΡΟΜΗΘΕΥΤΙΚΟΣ ΤΟΜΕΑΣ</b>		<b>1</b>
ΠΑΓΚΥΠΡΙΑ ΣΥΝΕΡΓΑΤΙΚΗ ΕΤΑΙΡΕΙΑ ΚΟΜΜΩΤΩΝ ΛΤΔ	0001/1966	
<b>3. ΤΟΜΕΑΣ ΔΙΑΘΕΣΗΣ ΚΑΙ ΕΜΠΟΡΙΑΣ ΓΕΩΡΓΙΚΩΝ ΚΑΙ ΚΤΗΝΟΤΡΟΦΙΚΩΝ ΠΡΟΪΟΝΤΩΝ</b>		<b>7</b>
<b>ΣΥΝΕΡΓΑΤΙΚΕΣ ΕΤΑΙΡΕΙΕΣ ΔΙΑΘΕΣΗΣ ΓΕΩΡΓΙΚΩΝ ΠΡΟΪΟΝΤΩΝ</b>		<b>7</b>
ΠΕΡΙΦΕΡΕΙΑΚΗ ΣΥΝΕΡΓΑΤΙΚΗ ΕΤΑΙΡΕΙΑ ΔΙΑΘΕΣΗΣ ΓΕΩΡΓΙΚΩΝ ΠΡΟΪΟΝΤΩΝ ΜΑΡΑΘΑΣΑΣ ΛΤΔ	0144/1946	
ΣΥΝΕΡΓΑΤΙΚΗ ΕΤΑΙΡΕΙΑ ΦΡΟΥΤΟΠΑΡΑΓΩΓΩΝ ΜΟΥΤΟΥΛΛΑ ΛΤΔ	0236/1947	
ΣΥΝΕΡΓΑΤΙΚΗ ΕΤΑΙΡΕΙΑ ΦΡΟΥΤΟΠΑΡΑΓΩΓΩΝ ΚΑΛΟΠΑΝΑΓΙΩΤΗ ΛΤΔ	0018/1964	
ΠΕΡΙΦΕΡΕΙΑΚΗ ΣΥΝΕΡΓΑΤΙΚΗ ΕΤΑΙΡΕΙΑ ΔΙΑΘΕΣΗΣ ΓΕΩΡΓΙΚΩΝ ΠΡΟΪΟΝΤΩΝ ΠΑΛΑΙΧΩΡΙΟΥ ΛΤΔ	0001/1993	
ΣΥΝΕΡΓΑΤΙΚΗ ΕΤΑΙΡΕΙΑ ΔΙΑΘΕΣΗΣ ΓΕΩΡΓΙΚΩΝ ΠΡΟΪΟΝΤΩΝ ΦΑΡΜΑΚΑ-ΟΔΟΥΣ ΛΤΔ	0003/1994	
ΣΥΝΕΡΓΑΤΙΚΗ ΕΤΑΙΡΕΙΑ ΔΙΑΘΕΣΗΣ ΑΡΩΜΑΤΙΚΩΝ ΚΑΙ ΦΑΡΜΑΚΕΥΤΙΚΩΝ ΦΥΤΩΝ (ΣΕΔΑΦΦ) ΛΤΔ	0003/1997	
ΠΑΓΚΥΠΡΙΑ ΣΥΝΕΡΓΑΤΙΚΗ ΈΝΩΣΗ ΔΙΑΚΙΝΗΣΗΣ ΣΙΤΗΡΩΝ (ΣΕΔΙΣ) ΛΤΔ	0012/1966	



ΣΥΝΕΡΓΑΤΙΚΗ ΕΤΑΙΡΕΙΑ	ΑΡΙΘΜΟΣ ΕΓΓΡΑΦΗΣ	ΣΥΝΟΛΟ ΣΥΝΕΡΓΑΤΙΚΩΝ ΕΤΑΙΡΕΙΩΝ
<b>4. ΤΟΜΕΑΣ ΜΕΤΑΠΟΙΗΣΗΣ</b>		<b>3</b>
ΣΥΝΕΡΓΑΤΙΚΟΣ ΟΡΓΑΝΙΣΜΟΣ ΠΑΡΑΓΩΓΗΣ ΖΩΟΤΡΟΦΩΝ (ΣΟΠΑΖ) ΛΤΔ	0001/1961	
ΣΥΝΕΡΓΑΤΙΚΗ ΕΤΑΙΡΕΙΑ ΚΩΦΩΝ ΛΤΔ	0025/1961	
ΝΕΑ ΣΥΝΕΡΓΑΤΙΚΗ ΕΤΑΙΡΕΙΑ ΒΙΟΜΗΧΑΝΙΚΗΣ ΕΠΕΞΕΡΓΑΣΙΑΣ ΓΕΩΡΓΙΚΗΣ ΠΑΡΑΓΩΓΗΣ (ΣΕΒΕΓΕΠ) ΛΤΔ	0002/1990	
<b>5. ΤΟΜΕΑΣ ΥΠΗΡΕΣΙΩΝ</b>		<b>6</b>
ΣΥΝΕΡΓΑΤΙΚΗ ΕΤΑΙΡΕΙΑ ΜΗΧΑΝΟΓΡΑΦΗΣΗΣ (ΣΕΜ) ΛΤΔ	0001/1984	
ΣΥΝΕΡΓΑΤΙΚΗ ΕΠΑΥΛΗ ΟΝΗΣΙΑΣ ΛΤΔ	0173/1946	
ΠΑΓΚΥΠΡΙΑ ΣΥΝΕΡΓΑΤΙΚΗ ΣΥΝΟΜΟΣΠΟΝΔΙΑ ΛΤΔ	0020/1961	
ΠΑΓΚΥΠΡΙΟ ΣΥΝΕΡΓΑΤΙΚΟ ΤΑΜΕΙΟ ΥΓΕΙΑΣ ΛΤΔ	0028/1961	
ΣΥΝΕΡΓΑΤΙΚΟΣ ΟΡΓΑΝΙΣΜΟΣ ΓΕΝΙΚΩΝ ΥΠΗΡΕΣΙΩΝ (ΣΟΓΥΚ) ΛΤΔ	0001/1971	
ΠΑΓΚΥΠΡΙΟ ΣΥΝΕΡΓΑΤΙΚΟ ΤΑΜΕΙΟ ΕΥΗΜΕΡΙΑΣ ΣΥΝΕΡΓΑΤΙΚΩΝ ΥΠΑΛΛΗΛΩΝ ΛΤΔ	0001/2004	
<b>ΕΠΑΡΧΙΑ ΑΜΜΟΧΩΣΤΟΥ</b>		<b>22</b>
<b>1. ΠΙΣΤΩΤΙΚΟΣ ΤΟΜΕΑΣ</b>		<b>15</b>
<b>ΣΥΝΕΡΓΑΤΙΚΕΣ ΠΙΣΤΩΤΙΚΕΣ ΕΤΑΙΡΕΙΕΣ</b>		<b>11</b>
ΣΥΝΕΡΓΑΤΙΚΗ ΠΙΣΤΩΤΙΚΗ ΕΤΑΙΡΕΙΑ ΔΕΡΥΝΕΙΑΣ	0395/1940	
ΣΥΝΕΡΓΑΤΙΚΗ ΠΙΣΤΩΤΙΚΗ ΕΤΑΙΡΕΙΑ ΣΩΤΗΡΑΣ - ΑΜΜΟΧΩΣΤΟΥ	0008/1923	
ΣΥΝΕΡΓΑΤΙΚΗ ΠΙΣΤΩΤΙΚΗ ΕΤΑΙΡΕΙΑ ΑΥΓΟΡΟΥ	0359/1939	
ΣΥΝΕΡΓΑΤΙΚΗ ΠΙΣΤΩΤΙΚΗ ΕΤΑΙΡΕΙΑ ΚΟΝΤΕΑΣ	0401/1940	
ΣΥΝΕΡΓΑΤΙΚΗ ΠΙΣΤΩΤΙΚΗ ΕΤΑΙΡΕΙΑ ΜΑΚΡΑΣΥΚΑΣ	0233/1947	
ΣΥΝΕΡΓΑΤΙΚΗ ΠΙΣΤΩΤΙΚΗ ΕΤΑΙΡΕΙΑ ΑΓΙΑΣ ΝΑΠΑΣ	0055/1943	
ΣΥΝΕΡΓΑΤΙΚΗ ΠΙΣΤΩΤΙΚΗ ΕΤΑΙΡΕΙΑ ΠΑΡΑΛΙΜΝΙΟΥ	0027/1924	
ΣΥΝΕΡΓΑΤΙΚΗ ΠΙΣΤΩΤΙΚΗ ΕΤΑΙΡΕΙΑ ΦΡΕΝΑΡΟΥ	0030/1943	
ΣΥΝΕΡΓΑΤΙΚΗ ΠΙΣΤΩΤΙΚΗ ΕΤΑΙΡΕΙΑ ΛΙΟΠΕΤΡΙΟΥ	0034/1926	
ΣΥΝΕΡΓΑΤΙΚΗ ΠΙΣΤΩΤΙΚΗ ΕΤΑΙΡΕΙΑ ΑΚΑΝΘΟΥ	0005/1923	
ΣΥΝΕΡΓΑΤΙΚΗ ΠΙΣΤΩΤΙΚΗ ΕΤΑΙΡΕΙΑ ΑΧΕΡΙΤΟΥ	0105/1945	

ΣΥΝΕΡΓΑΤΙΚΗ ΕΤΑΙΡΕΙΑ	ΑΡΙΘΜΟΣ ΕΓΓΡΑΦΗΣ	ΣΥΝΟΛΟ ΣΥΝΕΡΓΑΤΙΚΩΝ ΕΤΑΙΡΕΙΩΝ
<b>ΣΥΝΕΡΓΑΤΙΚΑ ΤΑΜΙΕΥΤΗΡΙΑ</b>		<b>4</b>
ΣΥΝΕΡΓΑΤΙΚΟ ΤΑΜΙΕΥΤΗΡΙΟ ΑΜΜΟΧΩΣΤΟΥ ΛΤΔ	0001/1987	
ΣΥΝΕΡΓΑΤΙΚΟ ΤΑΜΙΕΥΤΗΡΙΟ ΑΧΝΑΣ ΛΤΔ (ΔΑΣΑΚΙ ΑΧΝΑΣ)	0059/1937	
ΣΥΝΕΡΓΑΤΙΚΟ ΤΑΜΙΕΥΤΗΡΙΟ ΛΥΣΗΣ ΛΤΔ	0057/1936	
ΣΥΝΕΡΓΑΤΙΚΟ ΤΑΜΙΕΥΤΗΡΙΟ ΚΑΡΠΑΣΙΑΣ ΛΤΔ	0002/1986	
<b>2. ΚΑΤΑΝΑΛΩΤΙΚΟΣ ΚΑΙ ΠΡΟΜΗΘΕΥΤΙΚΟΣ ΤΟΜΕΑΣ</b>		<b>1</b>
<b>ΠΡΟΜΗΘΕΥΤΙΚΟΣ ΤΟΜΕΑΣ</b>		<b>1</b>
ΣΥΝΕΡΓΑΤΙΚΗ ΠΡΟΜΗΘΕΥΤΙΚΗ ΈΝΩΣΗ ΑΜΜΟΧΩΣΤΟΥ - ΛΑΡΝΑΚΑΣ (ΣΠΕΑΛ) ΛΤΔ	0017/1955	
<b>3. ΤΟΜΕΑΣ ΔΙΑΘΕΣΗΣ ΚΑΙ ΕΜΠΟΡΙΑΣ ΓΕΩΡΓΙΚΩΝ ΚΑΙ ΚΤΗΝΟΤΡΟΦΙΚΩΝ ΠΡΟΪΟΝΤΩΝ</b>		<b>5</b>
<b>ΣΥΝΕΡΓΑΤΙΚΕΣ ΕΤΑΙΡΕΙΕΣ ΔΙΑΘΕΣΗΣ ΓΕΩΡΓΙΚΩΝ ΠΡΟΪΟΝΤΩΝ</b>		<b>5</b>
ΟΡΓΑΝΩΣΗ ΠΑΡΑΓΩΓΩΝ (ΦΡΟΥΤΩΝ ΚΑΙ ΛΑΧΑΝΙΚΩΝ) - ΣΥΝΕΡΓΑΤΙΚΗ ΕΤΑΙΡΕΙΑ ΔΙΑΘΕΣΗΣ ΓΕΩΡΓΙΚΩΝ ΠΡΟΪΟΝΤΩΝ ΣΩΤΗΡΑΣ ΛΤΔ (ΠΡΩΗΝ ΣΥΝΕΡΓΑΤΙΚΗ ΕΤΑΙΡΕΙΑ ΔΙΑΘΕΣΗΣ ΓΕΩΡΓΙΚΩΝ ΠΡΟΪΟΝΤΩΝ ΣΩΤΗΡΑΣ ΑΜΜΟΧΩΣΤΟΥ ΛΤΔ)	0002/2004	
ΟΡΓΑΝΩΣΗ ΠΑΡΑΓΩΓΩΝ - ΣΥΝΕΡΓΑΤΙΚΗ ΕΤΑΙΡΕΙΑ ΔΙΑΘΕΣΗΣ ΓΕΩΡΓΙΚΩΝ ΠΡΟΪΟΝΤΩΝ (ΣΕΔΙΓΕΠ) ΠΑΡΑΛΙΜΝΙΟΥ ΛΤΔ	0027/1961	
ΣΥΝΕΡΓΑΤΙΚΗ ΕΤΑΙΡΕΙΑ ΔΙΑΘΕΣΗΣ ΓΕΩΡΓΙΚΩΝ ΠΡΟΪΟΝΤΩΝ ΦΡΕΝΑΡΟΥ ΛΤΔ	0015/1962	
ΟΡΓΑΝΩΣΗ ΠΑΡΑΓΩΓΩΝ - ΣΥΝΕΡΓΑΤΙΚΗ ΕΤΑΙΡΕΙΑ ΔΙΑΘΕΣΗΣ ΓΕΩΡΓΙΚΩΝ ΠΡΟΪΟΝΤΩΝ (ΣΕΔΙΓΕΠ) ΛΥΣΗΣ ΛΤΔ	0011/1965	
ΣΥΝΕΡΓΑΤΙΚΗ ΟΡΓΑΝΩΣΗ ΔΙΑΘΕΣΗΣ ΕΣΠΕΡΙΔΟΕΙΔΩΝ ΑΜΜΟΧΩΣΤΟΥ (ΣΟΔΕΑ) ΛΤΔ	0245/1947	
<b>4. ΤΟΜΕΑΣ ΜΕΤΑΠΟΙΗΣΗΣ</b>		<b>0</b>
<b>5. ΤΟΜΕΑΣ ΥΠΗΡΕΣΙΩΝ</b>		<b>1</b>
ΣΥΝΕΡΓΑΤΙΚΗ ΕΤΑΙΡΕΙΑ ΕΝΟΙΚΙΑΣΗΣ ΓΑΙΩΝ ΆΧΝΑΣ (ΣΕΕΓ) ΛΤΔ	0117/1939	
<b>ΕΠΑΡΧΙΑ ΛΑΡΝΑΚΑΣ</b>		<b>23</b>
<b>1. ΠΙΣΤΩΤΙΚΟΣ ΤΟΜΕΑΣ</b>		<b>14</b>
<b>ΣΥΝΕΡΓΑΤΙΚΕΣ ΠΙΣΤΩΤΙΚΕΣ ΕΤΑΙΡΕΙΕΣ</b>		<b>11</b>
ΣΥΝΕΡΓΑΤΙΚΗ ΠΙΣΤΩΤΙΚΗ ΕΤΑΙΡΕΙΑ ΣΥΝΕΡΓΑΣΙΑΣ ΚΙΤΙΟΥ - ΠΕΡΒΟΛΙΩΝ - ΤΕΡΣΕΦΑΝΟΥ - ΜΕΝΕΟΥ	0269/1948	



ΣΥΝΕΡΓΑΤΙΚΗ ΕΤΑΙΡΕΙΑ	ΑΡΙΘΜΟΣ ΕΓΓΡΑΦΗΣ	ΣΥΝΟΛΟ ΣΥΝΕΡΓΑΤΙΚΩΝ ΕΤΑΙΡΕΙΩΝ
ΣΥΝΕΡΓΑΤΙΚΗ ΠΙΣΤΩΤΙΚΗ ΕΤΑΙΡΕΙΑ ΞΥΛΟΤΥΜΠΟΥ	0016/1941	
ΣΥΝΕΡΓΑΤΙΚΗ ΠΙΣΤΩΤΙΚΗ ΕΤΑΙΡΕΙΑ ΑΛΛΗΛΕΓΓΥΗΣ	0024/1942	
ΣΥΝΕΡΓΑΤΙΚΗ ΠΙΣΤΩΤΙΚΗ ΕΤΑΙΡΕΙΑ ΑΘΗΝΙΝΟΥ	0001/1916	
ΣΥΝΕΡΓΑΤΙΚΗ ΠΙΣΤΩΤΙΚΗ ΕΤΑΙΡΕΙΑ ΞΥΛΟΦΑΓΟΥ	0019/1941	
ΣΥΝΕΡΓΑΤΙΚΗ ΠΙΣΤΩΤΙΚΗ ΕΤΑΙΡΕΙΑ ΒΑΣΙΛΙΚΟΣ ΠΕΝΤΑΣΧΟΙΝΟΣ	0046/1959	
ΣΥΝΕΡΓΑΤΙΚΗ ΠΙΣΤΩΤΙΚΗ ΕΤΑΙΡΕΙΑ ΛΕΙΒΑΔΙΩΝ	0044/1943	
ΣΥΝΕΡΓΑΤΙΚΗ ΠΙΣΤΩΤΙΚΗ ΕΤΑΙΡΕΙΑ ΟΡΜΗΔΕΙΑΣ	0123/1946	
ΣΥΝΕΡΓΑΤΙΚΗ ΠΙΣΤΩΤΙΚΗ ΕΤΑΙΡΕΙΑ ΟΡΟΚΛΙΝΗΣ	0035/1927	
ΣΥΝΕΡΓΑΤΙΚΗ ΠΙΣΤΩΤΙΚΗ ΕΤΑΙΡΕΙΑ ΠΕΡΙΟΧΩΝ ΣΤΑΥΡΟΒΟΥΝΙΟΥ ΛΕΥΚΑΡΩΝ	0063/1927	
ΣΥΝΕΡΓΑΤΙΚΗ ΠΙΣΤΩΤΙΚΗ ΕΤΑΙΡΕΙΑ ΑΓΡΟΤΙΚΗΣ ΑΝΑΠΤΥΞΗΣ	0039/1927	
<b>ΣΥΝΕΡΓΑΤΙΚΑ ΤΑΜΙΕΥΤΗΡΙΑ</b>		<b>3</b>
ΣΥΝΕΡΓΑΤΙΚΟ ΤΑΜΙΕΥΤΗΡΙΟ ΔΗΜΟΣΙΩΝ ΥΠΑΛΛΗΛΩΝ ΛΑΡΝΑΚΑΣ ΛΤΔ	0390/1952	
ΣΥΝΕΡΓΑΤΙΚΟ ΤΑΜΙΕΥΤΗΡΙΟ ΛΑΡΝΑΚΑΣ ΛΤΔ	0001/1994	
ΣΥΝΕΡΓΑΤΙΚΟΣ ΟΡΓΑΝΙΣΜΟΣ "ΠΡΩΤΟΒΟΥΛΙΑ ΓΥΝΑΙΚΩΝ ΚΥΠΡΟΥ" ΛΤΔ	0001/2000	
<b>2. ΚΑΤΑΝΑΛΩΤΙΚΟΣ ΚΑΙ ΠΡΟΜΗΘΕΥΤΙΚΟΣ ΤΟΜΕΑΣ</b>		<b>2</b>
<b>ΣΥΝΕΡΓΑΤΙΚΑ ΠΑΝΤΟΠΩΛΕΙΑ</b>		<b>1</b>
ΣΥΝΕΡΓΑΤΙΚΟ ΠΑΝΤΟΠΩΛΕΙΟ ΚΑΛΑΒΑΣΟΥ ΛΤΔ	0181/1946	
<b>ΠΡΟΜΗΘΕΥΤΙΚΟΣ ΤΟΜΕΑΣ</b>		<b>1</b>
ΣΥΝΕΡΓΑΤΙΚΗ ΕΤΑΙΡΕΙΑ ΣΥΝΕΡΓΚΑΣ ΛΤΔ	0022/1965	
<b>3. ΤΟΜΕΑΣ ΔΙΑΘΕΣΗΣ ΚΑΙ ΕΜΠΟΡΙΑΣ ΓΕΩΡΓΙΚΩΝ ΚΑΙ ΚΤΗΝΟΤΡΟΦΙΚΩΝ ΠΡΟΪΟΝΤΩΝ</b>		<b>3</b>
<b>ΣΥΝΕΡΓΑΤΙΚΕΣ ΕΤΑΙΡΕΙΕΣ ΔΙΑΘΕΣΗΣ ΓΕΩΡΓΙΚΩΝ ΠΡΟΪΟΝΤΩΝ</b>		<b>3</b>
ΣΥΝΕΡΓΑΤΙΚΗ ΕΤΑΙΡΕΙΑ ΔΙΑΘΕΣΗΣ ΓΕΩΡΓΙΚΩΝ ΠΡΟΪΟΝΤΩΝ ΠΕΡΙΦΕΡΕΙΑΣ ΜΑΡΩΝΙΟΥ ΛΤΔ	0003/1993	
ΠΑΓΚΥΠΡΙΑ ΣΥΝΕΡΓΑΤΙΚΗ ΕΤΑΙΡΕΙΑ ΚΤΗΝΟΤΡΟΦΩΝ (ΠΑΣΥΝΕΚ) ΛΤΔ	0001/2005	
ΣΥΝΕΡΓΑΤΙΚΗ ΈΝΩΣΗ ΔΙΑΘΕΣΗΣ ΧΑΡΟΥΠΙΩΝ ΛΑΡΝΑΚΑΣ ΛΤΔ	0163/1946	

ΣΥΝΕΡΓΑΤΙΚΗ ΕΤΑΙΡΕΙΑ	ΑΡΙΘΜΟΣ ΕΓΓΡΑΦΗΣ	ΣΥΝΟΛΟ ΣΥΝΕΡΓΑΤΙΚΩΝ ΕΤΑΙΡΕΙΩΝ
<b>4. ΤΟΜΕΑΣ ΜΕΤΑΠΟΙΗΣΗΣ</b>		<b>2</b>
ΣΥΝΕΡΓΑΤΙΚΗ ΕΤΑΙΡΕΙΑ ΑΓΓΕΙΟΠΛΑΣΤΩΝ ΚΟΡΝΟΥ ΛΤΔ	0452/1953	
ΣΥΝΕΡΓΑΤΙΚΗ ΧΕΙΡΟΤΕΧΝΙΚΗ ΕΤΑΙΡΕΙΑ ΚΑΤΩ ΛΕΥΚΑΡΩΝ ΛΤΔ	0034/1962	
<b>5. ΤΟΜΕΑΣ ΥΠΗΡΕΣΙΩΝ</b>		<b>2</b>
ΣΥΝΕΡΓΑΤΙΚΗ ΕΤΑΙΡΕΙΑ ΕΝΟΙΚΙΑΣΗΣ ΓΑΙΩΝ ΟΡΜΗΔΕΙΑΣ ΛΤΔ	0118/1940	
ΣΥΝΕΡΓΑΤΙΚΗ ΕΤΑΙΡΕΙΑ ΕΝΟΙΚΙΑΣΗΣ ΓΑΙΩΝ ΞΥΛΟΤΥΜΠΟΥ ΛΤΔ	0119/1940	
<b>ΕΠΑΡΧΙΑ ΛΕΜΕΣΟΥ</b>		<b>47</b>
<b>1. ΠΙΣΤΩΤΙΚΟΣ ΤΟΜΕΑΣ</b>		<b>21</b>
<b>ΣΥΝΕΡΓΑΤΙΚΕΣ ΠΙΣΤΩΤΙΚΕΣ ΕΤΑΙΡΕΙΕΣ</b>		<b>16</b>
ΣΥΝΕΡΓΑΤΙΚΗ ΠΙΣΤΩΤΙΚΗ ΕΤΑΙΡΕΙΑ ΚΥΠΕΡΟΥΝΤΑΣ	0354/1938	
ΣΥΝΕΡΓΑΤΙΚΗ ΠΙΣΤΩΤΙΚΗ ΕΤΑΙΡΕΙΑ ΥΨΩΝΑ -ΛΟΦΟΥ	0392/1940	
ΣΥΝΕΡΓΑΤΙΚΗ ΠΙΣΤΩΤΙΚΗ ΕΤΑΙΡΕΙΑ ΠΟΛΕΜΙΔΙΩΝ	0062/1959	
ΣΥΝΕΡΓΑΤΙΚΗ ΠΙΣΤΩΤΙΚΗ ΕΤΑΙΡΕΙΑ ΜΟΡΦΟΥ	0038/1927	
ΣΥΝΕΡΓΑΤΙΚΗ ΠΙΣΤΩΤΙΚΗ ΕΤΑΙΡΕΙΑ ΜΕΣΑ ΓΕΙΤΟΝΙΑΣ	0368/1939	
ΣΥΝΕΡΓΑΤΙΚΗ ΠΙΣΤΩΤΙΚΗ ΕΤΑΙΡΕΙΑ ΑΓΙΑΣ ΦΥΛΑΣ	0074/1944	
ΣΥΝΕΡΓΑΤΙΚΗ ΠΙΣΤΩΤΙΚΗ ΕΤΑΙΡΕΙΑ ΠΙΣΣΟΥΡΙΟΥ	0040/1943	
ΣΥΝΕΡΓΑΤΙΚΗ ΠΙΣΤΩΤΙΚΗ ΕΤΑΙΡΕΙΑ ΚΟΥΡΙΟΥ	0022/1957	
ΣΥΝΕΡΓΑΤΙΚΗ ΠΙΣΤΩΤΙΚΗ ΕΤΑΙΡΕΙΑ ΓΕΡΜΑΣΟΓΕΙΑΣ	0096/1938	
ΣΥΝΕΡΓΑΤΙΚΗ ΠΙΣΤΩΤΙΚΗ ΕΤΑΙΡΕΙΑ ΗΜΙΟΡΕΙΝΗΣ ΛΕΜΕΣΟΥ	0388/1940	
ΣΥΝΕΡΓΑΤΙΚΗ ΠΙΣΤΩΤΙΚΗ ΕΤΑΙΡΕΙΑ ΟΡΕΙΝΗΣ ΠΙΤΣΙΛΙΑΣ	0262/1928	
ΣΥΝΕΡΓΑΤΙΚΗ ΠΙΣΤΩΤΙΚΗ ΕΤΑΙΡΕΙΑ ΚΡΑΣΟΧΩΡΙΩΝ	0122/1928	
ΣΥΝΕΡΓΑΤΙΚΗ ΠΙΣΤΩΤΙΚΗ ΕΤΑΙΡΕΙΑ ΑΓΡΟΥ	0118/1928	
ΣΥΝΕΡΓΑΤΙΚΗ ΠΙΣΤΩΤΙΚΗ ΕΤΑΙΡΕΙΑ ΤΡΑΧΩΝΙΟΥ - ΚΟΛΟΣΣΙΟΥ	0185/1946	
ΣΥΝΕΡΓΑΤΙΚΗ ΠΙΣΤΩΤΙΚΗ ΕΤΑΙΡΕΙΑ ΟΡΕΙΝΩΝ ΘΕΡΕΤΡΩΝ ΛΕΜΕΣΟΥ	0190/1936	
ΣΥΝΕΡΓΑΤΙΚΗ ΠΙΣΤΩΤΙΚΗ ΕΤΑΙΡΕΙΑ ΑΝΑΤΟΛΙΚΗΣ ΛΕΜΕΣΟΥ	0152/1946	
<b>ΣΥΝΕΡΓΑΤΙΚΑ ΤΑΜΙΕΥΤΗΡΙΑ</b>		<b>5</b>
ΣΥΝΕΡΓΑΤΙΚΟ ΤΑΜΙΕΥΤΗΡΙΟ ΛΕΜΕΣΟΥ ΛΤΔ	0157/1946	





ΣΥΝΕΡΓΑΤΙΚΗ ΕΤΑΙΡΕΙΑ	ΑΡΙΘΜΟΣ ΕΓΓΡΑΦΗΣ	ΣΥΝΟΛΟ ΣΥΝΕΡΓΑΤΙΚΩΝ ΕΤΑΙΡΕΙΩΝ
ΣΥΝΕΡΓΑΤΙΚΟ ΤΑΜΙΕΥΤΗΡΙΟ ΔΗΜΟΣΙΩΝ ΥΠΑΛΛΗΛΩΝ ΛΕΜΕΣΟΥ ΛΤΔ	0333/1949	
ΣΥΝΕΡΓΑΤΙΚΟ ΤΑΜΙΕΥΤΗΡΙΟ ΠΕΛΕΝΔΡΙΟΥ ΛΤΔ	0180/1946	
ΣΥΝΕΡΓΑΤΙΚΟ ΤΑΜΙΕΥΤΗΡΙΟ ΑΜΑΘΟΥΣΙΑ ΛΤΔ	0033/1961	
ΣΥΝΕΡΓΑΤΙΚΟ ΤΑΜΙΕΥΤΗΡΙΟ ΜΑΡΑΘΑΣΑΣ ΛΕΜΕΣΟΥ ΛΤΔ	0109/1939	
<b>2. ΚΑΤΑΝΑΛΩΤΙΚΟΣ ΚΑΙ ΠΡΟΜΗΘΕΥΤΙΚΟΣ ΤΟΜΕΑΣ</b>		<b>13</b>
<b>ΣΥΝΕΡΓΑΤΙΚΑ ΠΑΝΤΟΠΩΛΕΙΑ</b>		<b>13</b>
ΣΥΝΕΡΓΑΤΙΚΟ ΠΑΝΤΟΠΩΛΕΙΟ ΒΟΥΝΙΟΥ ΛΤΔ	0262/1947	
ΣΥΝΕΡΓΑΤΙΚΟ ΠΑΝΤΟΠΩΛΕΙΟ ΥΨΩΝΑ ΛΟΦΟΥ ΛΤΔ	0279/1948	
ΣΥΝΕΡΓΑΤΙΚΟ ΠΑΝΤΟΠΩΛΕΙΟ ΑΨΙΟΥΣ ΛΤΔ	0290/1948	
ΣΥΝΕΡΓΑΤΙΚΟ ΠΑΝΤΟΠΩΛΕΙΟ ΠΟΤΑΜΙΤΙΣΣΑΣ ΛΤΔ	0477/1954	
ΣΥΝΕΡΓΑΤΙΚΟ ΠΑΝΤΟΠΩΛΕΙΟ ΑΡΑΚΑΠΑ ΛΤΔ	0481/1954	
ΣΥΝΕΡΓΑΤΙΚΟ ΠΑΝΤΟΠΩΛΕΙΟ ΕΠΤΑΓΩΝΙΑΣ ΛΤΔ	0502/1954	
ΣΥΝΕΡΓΑΤΙΚΟ ΠΑΝΤΟΠΩΛΕΙΟ ΔΩΡΟΥ ΛΤΔ	0005/1955	
ΣΥΝΕΡΓΑΤΙΚΟ ΠΑΝΤΟΠΩΛΕΙΟ ΑΓΙΟΥ ΘΕΟΔΩΡΟΥ ΛΕΜΕΣΟΥ ΛΤΔ	0022/1955	
Β' ΣΥΝΕΡΓΑΤΙΚΟ ΠΑΝΤΟΠΩΛΕΙΟ ΕΠΙΣΚΟΠΗΣ (Λ/ΣΟΥ) ΛΤΔ	0032/1956	
ΣΥΝΕΡΓΑΤΙΚΟ ΠΑΝΤΟΠΩΛΕΙΟ ΚΑΤΩ ΑΜΙΑΝΤΟΥ ΛΤΔ	0040/1961	
ΣΥΝΕΡΓΑΤΙΚΗ ΕΤΑΙΡΕΙΑ ΚΑΤΑΝΑΛΩΤΩΝ ΠΕΛΕΝΔΡΙΟΥ ΛΤΔ	0028/1965	
ΣΥΝΕΡΓΑΤΙΚΟ ΠΑΝΤΟΠΩΛΕΙΟ ΛΟΥΒΑΡΑ ΛΤΔ	0001/1969	
ΣΥΝΕΡΓΑΤΙΚΗ ΕΤΑΙΡΕΙΑ ΕΣΕΛ - ΣΠΟΛΠ ΛΤΔ	0023/1942	
<b>3. ΤΟΜΕΑΣ ΔΙΑΘΕΣΗΣ ΚΑΙ ΕΜΠΟΡΙΑΣ ΓΕΩΡΓΙΚΩΝ ΚΑΙ ΚΤΗΝΟΤΡΟΦΙΚΩΝ ΠΡΟΪΟΝΤΩΝ</b>		<b>7</b>
<b>ΣΥΝΕΡΓΑΤΙΚΕΣ ΕΤΑΙΡΕΙΕΣ ΔΙΑΘΕΣΗΣ ΓΕΩΡΓΙΚΩΝ ΠΡΟΪΟΝΤΩΝ</b>		<b>7</b>
ΣΥΝΕΡΓΑΤΙΚΗ ΕΤΑΙΡΕΙΑ ΔΙΑΘΕΣΗΣ ΕΠΙΤΡΑΠΕΖΙΩΝ ΣΤΑΦΥΛΙΩΝ (ΣΕΔΕΣ) ΛΤΔ	0013/1958	
ΣΥΝΕΡΓΑΤΙΚΗ ΕΤΑΙΡΕΙΑ ΑΜΠΕΛΟΥΡΓΩΝ ΠΙΣΣΟΥΡΙΟΥ (ΣΕΑΠ) ΛΤΔ	0002/1963	
ΣΥΝΕΡΓΑΤΙΚΗ ΕΝΩΣΗ ΔΙΑΘΕΣΗΣ ΓΕΩΡΓΙΚΩΝ ΠΡΟΪΟΝΤΩΝ (ΣΕΔΙΓΕΠ) ΛΤΔ	0015/1964	
ΣΥΝΕΡΓΑΤΙΚΗ ΕΤΑΙΡΕΙΑ ΔΙΑΘΕΣΗΣ ΓΕΩΡΓΙΚΩΝ ΠΡΟΪΟΝΤΩΝ ΠΑΡΕΚΚΛΗΣΙΑΣ ΛΤΔ	0004/1967	
ΣΥΝΕΡΓΑΤΙΚΗ ΕΤΑΙΡΕΙΑ ΔΙΑΘΕΣΗΣ ΓΕΩΡΓΙΚΩΝ ΠΡΟΪΟΝΤΩΝ ΠΙΤΣΙΛΙΑΣ - ΤΡΟΟΔΟΥΣ ΛΤΔ	0002/1995	

ΣΥΝΕΡΓΑΤΙΚΗ ΕΤΑΙΡΕΙΑ	ΑΡΙΘΜΟΣ ΕΓΓΡΑΦΗΣ	ΣΥΝΟΛΟ ΣΥΝΕΡΓΑΤΙΚΩΝ ΕΤΑΙΡΕΙΩΝ
ΣΥΝΕΡΓΑΤΙΚΗ ΕΝΩΣΗ ΔΙΑΘΕΣΗΣ ΧΑΡΟΥΠΙΩΝ ΛΕΜΕΣΟΥ (ΣΕΔΧ Λ/ΣΟΥ) ΛΤΔ	0163/1946	
ΣΥΝΕΡΓΑΤΙΚΗ ΟΜΟΣΠΟΝΔΙΑ ΔΙΑΘΕΣΗΣ ΧΑΡΟΥΠΙΩΝ (ΣΟΔΧ) ΛΤΔ	0435/1953	
<b>4. ΤΟΜΕΑΣ ΜΕΤΑΠΟΙΗΣΗΣ</b>		<b>5</b>
ΣΥΝΕΡΓΑΤΙΚΟΣ ΟΡΓΑΝΙΣΜΟΣ ΔΙΑΘΕΣΗΣ ΑΜΠΕΛΟΥΡΓΙΚΩΝ ΠΡΟΪΟΝΤΩΝ (ΣΟΔΑΠ) ΛΤΔ	0175/1946	
ΣΥΝΕΡΓΑΤΙΚΗ ΕΤΑΙΡΕΙΑ ΤΡΙΑΝΤΑΦΥΛΛΟΠΑΡΑΓΩΓΩΝ ΑΓΡΟΥ ΛΤΔ	0017/1961	
ΣΥΝΕΡΓΑΤΙΚΗ ΟΙΝΟΠΟΙΗΤΙΚΗ ΕΤΑΙΡΕΙΑ ΔΩΡΟΥ ΛΤΔ	0003/1963	
ΣΥΝΕΡΓΑΤΙΚΗ ΟΙΝΟΠΟΙΗΤΙΚΗ ΕΤΑΙΡΕΙΑ ΑΓΙΟΥ ΓΕΩΡΓΙΟΥ ΛΕΜΕΣΟΥ ΛΤΔ	0004/1963	
ΕΛΛΗΝΙΚΗ ΣΥΝΕΡΓΑΤΙΚΗ ΟΙΝΟΠΟΙΗΤΙΚΗ ΕΤΑΙΡΕΙΑ ΣΥΛΙΚΟΥ ΛΤΔ	0020/1963	
<b>5. ΤΟΜΕΑΣ ΥΠΗΡΕΣΙΩΝ</b>		<b>1</b>
ΣΥΝΕΡΓΑΤΙΚΗ ΕΤΑΙΡΕΙΑ ΝΑΥΤΙΛΙΑΚΩΝ ΥΠΗΡΕΣΙΩΝ ΚΥΠΡΟΥ (CO-MARINE) ΛΤΔ	0036/1965	
<b>ΕΠΑΡΧΙΑ ΠΑΦΟΥ</b>		<b>30</b>
<b>1. ΠΙΣΤΩΤΙΚΟΣ ΤΟΜΕΑΣ</b>		<b>18</b>
<b>ΣΥΝΕΡΓΑΤΙΚΕΣ ΠΙΣΤΩΤΙΚΕΣ ΕΤΑΙΡΕΙΕΣ</b>		<b>17</b>
ΣΥΝΕΡΓΑΤΙΚΗ ΠΙΣΤΩΤΙΚΗ ΕΤΑΙΡΕΙΑ ΠΕΡΙΦΕΡΕΙΑΣ ΠΟΛΕΩΣ ΧΡΥΣΟΧΟΥΣ	0023/1955	
ΣΥΝΕΡΓΑΤΙΚΗ ΠΙΣΤΩΤΙΚΗ ΕΤΑΙΡΕΙΑ ΓΕΡΟΣΚΗΠΟΥ ΚΑΙ ΑΝΑΤΟΛΙΚΗΣ ΠΑΦΟΥ	0151/1928	
ΣΥΝΕΡΓΑΤΙΚΗ ΠΙΣΤΩΤΙΚΗ ΕΤΑΙΡΕΙΑ ΚΑΤΩ ΠΑΦΟΥ	0503/1955	
ΣΥΝΕΡΓΑΤΙΚΗ ΠΙΣΤΩΤΙΚΗ ΕΤΑΙΡΕΙΑ ΠΕΓΕΙΑΣ	0377/1939	
ΣΥΝΕΡΓΑΤΙΚΗ ΠΙΣΤΩΤΙΚΗ ΕΤΑΙΡΕΙΑ ΚΙΣΣΟΝΕΡΓΑΣ	0001/1940	
ΣΥΝΕΡΓΑΤΙΚΗ ΠΙΣΤΩΤΙΚΗ ΕΤΑΙΡΕΙΑ ΧΛΩΡΑΚΑΣ	0366/1939	
ΣΥΝΕΡΓΑΤΙΚΗ ΠΙΣΤΩΤΙΚΗ ΕΤΑΙΡΕΙΑ ΑΜΑΡΓΕΤΗΣ & ΠΕΡΙΧΩΡΩΝ	0057/1943	
ΣΥΝΕΡΓΑΤΙΚΗ ΠΙΣΤΩΤΙΚΗ ΕΤΑΙΡΕΙΑ ΓΙΟΛΟΥ	0107/1945	
ΣΥΝΕΡΓΑΤΙΚΗ ΠΙΣΤΩΤΙΚΗ ΕΤΑΙΡΕΙΑ ΛΑΟΝΑΣ	0021/1923	
ΣΥΝΕΡΓΑΤΙΚΗ ΠΙΣΤΩΤΙΚΗ ΕΤΑΙΡΕΙΑ ΚΟΝΙΩΝ - ΑΡΜΟΥ - ΜΑΡΑΘΟΥΝΤΑΣ - ΕΠΙΣΚΟΠΗΣ	0048/1943	
ΣΥΝΕΡΓΑΤΙΚΗ ΠΙΣΤΩΤΙΚΗ ΕΤΑΙΡΕΙΑ ΚΟΥΚΛΙΩΝ	0018/1941	
ΣΥΝΕΡΓΑΤΙΚΗ ΠΙΣΤΩΤΙΚΗ ΕΤΑΙΡΕΙΑ ΠΕΡΙΦΕΡΕΙΑΣ ΧΡΥΣΟΡΟΓΙΑΤΙΣΣΑΣ	0097/1938	
ΣΥΝΕΡΓΑΤΙΚΗ ΠΙΣΤΩΤΙΚΗ ΕΤΑΙΡΕΙΑ ΠΟΛΕΜΙΟΥ	0027/1926	



ΣΥΝΕΡΓΑΤΙΚΗ ΕΤΑΙΡΕΙΑ	ΑΡΙΘΜΟΣ ΕΓΓΡΑΦΗΣ	ΣΥΝΟΛΟ ΣΥΝΕΡΓΑΤΙΚΩΝ ΕΤΑΙΡΕΙΩΝ
ΣΥΝΕΡΓΑΤΙΚΗ ΠΙΣΤΩΤΙΚΗ ΕΤΑΙΡΕΙΑ ΠΩΜΟΥ - ΤΥΛΛΗΡΙΑΣ	0046/1943	
ΣΥΝΕΡΓΑΤΙΚΗ ΠΙΣΤΩΤΙΚΗ ΕΤΑΙΡΕΙΑ ΣΙΜΟΥ	0008/1955	
ΣΥΝΕΡΓΑΤΙΚΗ ΠΙΣΤΩΤΙΚΗ ΕΤΑΙΡΕΙΑ ΣΤΡΟΥΜΠΙΟΥ	0079/1927	
ΣΥΝΕΡΓΑΤΙΚΗ ΠΙΣΤΩΤΙΚΗ ΕΤΑΙΡΕΙΑ ΣΤΑΥΡΟΣ ΜΙΝΘΗΣ	0050/1927	
<b>ΣΥΝΕΡΓΑΤΙΚΑ ΤΑΜΙΕΥΤΗΡΙΑ</b>		<b>1</b>
ΕΛΛΗΝΙΚΟ ΣΥΝΕΡΓΑΤΙΚΟ ΤΑΜΙΕΥΤΗΡΙΟ ΠΑΦΟΥ ΛΤΔ	0023/1963	
<b>2. ΚΑΤΑΝΑΛΩΤΙΚΟΣ ΚΑΙ ΠΡΟΜΗΘΕΥΤΙΚΟΣ ΤΟΜΕΑΣ</b>		<b>4</b>
<b>ΣΥΝΕΡΓΑΤΙΚΑ ΠΑΝΤΟΠΩΛΕΙΑ</b>		<b>4</b>
ΣΥΝΕΡΓΑΤΙΚΟ ΠΑΝΤΟΠΩΛΕΙΟ ΓΕΡΟΣΚΗΠΟΥ ΛΤΔ	0150/1946	
ΣΥΝΕΡΓΑΤΙΚΟ ΠΑΝΤΟΠΩΛΕΙΟ ΠΑΝΑΓΙΑΣ ΛΤΔ	0024/1956	
ΣΥΝΕΡΓΑΤΙΚΟ ΠΑΝΤΟΠΩΛΕΙΟ ΛΕΤΥΜΠΟΥ ΛΤΔ	0009/1958	
ΣΥΝΕΡΓΑΤΙΚΟ ΠΑΝΤΟΠΩΛΕΙΟ ΑΓΙΑΣ ΜΑΡΙΝΑΣ ΧΡΥΣΟΧΟΥΣ ΛΤΔ	0077/1959	
<b>3. ΤΟΜΕΑΣ ΔΙΑΘΕΣΗΣ ΚΑΙ ΕΜΠΟΡΙΑΣ ΓΕΩΡΓΙΚΩΝ ΚΑΙ ΚΤΗΝΟΤΡΟΦΙΚΩΝ ΠΡΟΪΟΝΤΩΝ</b>		<b>6</b>
<b>ΣΥΝΕΡΓΑΤΙΚΕΣ ΕΤΑΙΡΕΙΕΣ ΔΙΑΘΕΣΗΣ ΓΕΩΡΓΙΚΩΝ ΠΡΟΪΟΝΤΩΝ</b>		<b>6</b>
ΣΥΝΕΡΓΑΤΙΚΗ ΕΤΑΙΡΕΙΑ ΔΙΑΘΕΣΗΣ ΓΕΩΡΓΙΚΩΝ ΠΡΟΪΟΝΤΩΝ ΑΓΙΑΣ ΜΑΡΙΝΑΣ ΧΡΥΣΟΧΟΥΣ ΛΤΔ	0030/1962	
ΣΥΝΕΡΓΑΤΙΚΗ ΕΤΑΙΡΕΙΑ ΔΙΑΘΕΣΗΣ ΓΕΩΡΓΙΚΩΝ ΠΡΟΪΟΝΤΩΝ ΠΕΡΙΦΕΡΕΙΑΣ ΠΟΛΕΩΣ ΧΡΥΣΟΧΟΥΣ ΛΤΔ	0001/1970	
ΣΥΝΕΡΓΑΤΙΚΗ ΕΤΑΙΡΕΙΑ ΔΙΑΘΕΣΗΣ ΓΕΩΡΓΙΚΩΝ ΠΡΟΪΟΝΤΩΝ ΠΑΦΟΥ ΚΑΙ ΟΡΕΙΝΗΣ ΛΤΔ	0001/1986	
ΣΥΝΕΡΓΑΤΙΚΗ ΕΤΑΙΡΕΙΑ ΚΤΗΝΟΤΡΟΦΩΝ (ΣΥΝΕΚΤΗ) ΠΑΦΟΥ ΛΤΔ	0002/1997	
ΣΥΝΕΡΓΑΤΙΚΗ ΕΤΑΙΡΕΙΑ ΜΠΑΝΑΝΟΠΑΡΑΓΩΓΩΝ ΠΑΦΟΥ ΛΤΔ	0002/2000	
ΣΥΝΕΡΓΑΤΙΚΗ ΈΝΩΣΗ ΔΙΑΘΕΣΗΣ ΧΑΡΟΥΠΙΩΝ (ΣΕΔΧ) ΠΑΦΟΥ ΛΤΔ	0166/1946	
<b>4. ΤΟΜΕΑΣ ΜΕΤΑΠΟΙΗΣΗΣ</b>		<b>1</b>
ΣΥΝΕΡΓΑΤΙΚΟΣ ΟΡΓΑΝΙΣΜΟΣ ΚΑΠΝΟΠΑΡΑΓΩΓΩΝ(ΣΟΚ) ΛΤΔ	0023/1961	
<b>5. ΤΟΜΕΑΣ ΥΠΗΡΕΣΙΩΝ</b>		<b>1</b>
ΣΥΝΕΡΓΑΤΙΚΗ ΈΠΑΥΛΗ ΠΟΤΙΜΩΝ ΠΕΓΕΙΑΣ ΛΤΔ	0345/1950	

## ΠΑΡΑΡΤΗΜΑ 7.2

ΣΥΓΧΩΝΕΥΣΕΙΣ ΣΥΝΕΡΓΑΤΙΚΩΝ ΠΙΣΤΩΤΙΚΩΝ ΙΔΡΥΜΑΤΩΝ (2003-2009)						
A/A	ΟΝΟΜΑ ΑΠΟΔΕΧΟΜΕΝΗΣ Σ.Ε.*	ΑΡΙΘΜΟΣ ΕΓΓΡΑΦΗΣ	ΗΜΕΡΟΜΗΝΙΑ ΣΥΓΧΩΝΕΥΣΗΣ	A/A	ΑΡΙΘΜΟΣ ΕΓΓΡΑΦΗΣ	ΟΝΟΜΑ ΜΕΤΑΦΕΡΟΜΕΝΗΣ Σ.Ε.
1.	Σ.Π.Ε. ΓΕΡΟΣΚΗΠΟΥ ΚΑΙ ΑΝΑΤΟΛΙΚΗΣ ΠΑΦΟΥ (ΠΡΩΗΝ Σ.Π.Ε. ΓΕΡΟΣΚΗΠΟΥ)	0151/1928	11.02.2005	1.	0033/1959	Σ.Π.Ε. ΤΙΜΗΣ
			14.07.2008	2.	0006/1975	Σ.Ε.Ε. ΜΑΝΔΡΙΩΝ ΠΑΦΟΥ
			»	3.	0379/1939	Σ.Π.Ε. ΣΑΛΑΜΙΟΥΣ
			»	4.	0106/1927	Σ.Π.Ε. "ΑΡΜΟΝΙΑ" ΑΝΑΡΙΤΑΣ
			»	5.	0203/1928	Σ.Π.Ε. ΚΕΛΟΚΕΔΑΡΩΝ
			»	6.	0425/1953	Σ.Π.Ε. ΧΟΛΕΤΡΙΩΝ
			»	7.	0134/1928	Σ.Π.Ε. ΤΡΑΧΥΠΕΔΟΥΛΑΣ
			»	8.	0009/1975	Σ.Ε.Ε. ΑΓ. ΝΙΚΟΛΑΟΥ ΠΑΦΟΥ
			»	9.	0008/1975	Σ.Ε.Ε. ΤΙΜΗΣ
			»	10.	0099/1928	Σ.Π.Ε. ΚΕΔΑΡΩΝ
			»	11.	0007/1976	Σ.Ε.Ε. ΑΓ. ΙΩΑΝΝΗ ΠΑΦΟΥ
			»	12.	0004/1976	Σ.Ε.Ε. ΣΤΑΥΡΟΚΟΝΝΟΥΣ
			»	13.	0005/1975	Σ.Ε.Ε. ΑΓ. ΓΕΩΡΓΙΟΥ ΠΑΦΟΥ
2.	Σ.Π.Ε. ΠΩΜΟΥ-ΤΥΛΛΗΡΙΑΣ (ΠΡΩΗΝ Σ.Π.Ε. ΠΩΜΟΥ)	0046/1943	13.06.2005	14.	0372/1951	Σ.Π.Ε. ΠΑΧΥΑΜΜΟΥ
			»	15.	0034/1943	Σ.Π.Ε. ΠΥΡΓΟΥ Λ/ΣΙΑΣ
			»	16.	0349/1950	Σ.Π.Ε. ΝΕΩΝ ΔΗΜΜΑΤΩΝ
3.	Σ.Π.Ε. ΣΤΡΟΥΜΠΙΟΥ	0079/1927	27.06.2005	17.	0182/1946	Σ.Π.Ε. ΘΕΛΕΤΡΑΣ
4.	Σ.Π.Ε. ΚΟΥΚΛΙΩΝ	0018/1941	27.06.2005	18.	0002/1958	Σ.Π.Ε. ΝΙΚΟΚΛΕΙΑΣ
			»	19.	0308/1948	Σ.Π.Ε. ΑΡΧΙΜΑΝΔΡΙΤΑΣ
5.	Σ.Π.Ε. ΟΡΕΙΝΗΣ (ΠΡΩΗΝ Σ.Π.Ε. ΦΑΡΜΑΚΑ)	0342/1938	11.07.2005	20.	0214/1947	Σ.Π.Ε. ΚΑΛΟ ΧΩΡΙΟ (ΟΡΕΙΝΗΣ)
			»	21.	0124/1928	Σ.Π.Ε. ΓΟΥΡΡΙΟΥ
			»	22.	0060/1927	Σ.Π.Ε. ΟΔΟΥΣ
6.	Σ.Τ. ΛΕΜΕΣΟΥ ΛΤΔ	0157/1946	06.02.2006	23.	0060/1943	Σ.Π.Ε. ΖΑΚΑΚΙΟΥ
			05.09.2007	24.	0001/1995	Σ.Τ. ΕΠΙΣΤΗΜΟΝΩΝ ΜΗΧΑΝΙΚΩΝ (ΣΤΕΜΗΚ) ΛΤΔ
			»	25.	0274/1948	Σ.Τ. ΔΗΜΟΤΙΚΩΝ ΥΠΑΛ. Λ/ΣΟΥ



A/A	ΟΝΟΜΑ ΑΠΟΔΕΧΟΜΕΝΗΣ Σ.Ε.*	ΑΡΙΘΜΟΣ ΕΓΓΡΑΦΗΣ	ΗΜΕΡΟΜΗΝΙΑ ΣΥΓΧΩΝΕΥΣΗΣ	A/A	ΑΡΙΘΜΟΣ ΕΓΓΡΑΦΗΣ	ΟΝΟΜΑ ΜΕΤΑΦΕΡΟΜΕΝΗΣ Σ.Ε.
			12.01.2009	26.	0161/1929	Σ.Π.Ε. ΑΓΙΟΥ ΑΘΑΝΑΣΙΟΥ
7.	Σ.Π.Ε. ΜΕΣΑ ΓΕΙΤΟΝΙΑΣ	0368/1939	16.02.2006	27.	0383/1939	Σ.Π.Ε. ΦΑΣΟΥΛΑΣ
			13.09.2006	28.	0256/1947	Σ.Π.Ε. ΠΑΡΑΜΥΘΑΣ
			»	29.	0007/1963	Σ.Π.Ε. ΣΠΙΤΑΛΙΟΥ
8.	ΣΥΝΕΡΓΑΤΙΚΗ ΟΙΚΟΔ. ΕΤΑΙΡΕΙΑ ΔΗΜΟΣΙΩΝ ΥΠΑΛΛΗΛΩΝ ΚΥΠΡΟΥ ΛΤΔ	0365/1951	16.02.2006	30.	0376/1952	Σ.Τ. ΣΥΝΕΡΓ. ΥΠΑΛ. Λ/ΣΙΑΣ ΛΤΔ
			11.10.2007	31.	0009/1969	Σ.Τ. ΥΠΑΛ. ΚΥΒΕΡΝΗΤΙΚΟΥ ΝΟΣΟΚΟΜΕΙΟΥ ΚΥΠΡΟΥ ΛΤΔ
			»	32.	0009/1962	Σ.Τ. ΔΗΜΟΣΙΩΝ ΥΠΑΛΛΗΛΩΝ ΚΕΡΥΝΕΙΑΣ ΛΤΔ
			»	33.	0033/1962	Σ.Τ. ΥΠΑΛΛΗΛΩΝ. ΚΥΠΡΙΑ- ΚΩΝ ΑΕΡΟΓΡΑΜΜΩΝ ΛΤΔ
			»	34.	0002/1977	Σ.Τ. ΥΠΑΛΛΗΛΩΝ. Κ.Ο.Τ. ΛΤΔ
9.	Σ.Τ. ΠΙΤΣΙΛΙΑΣ Λ/ΣΙΑΣ ΛΤΔ (ΠΡΩΗΝ ΣΕΓΥΠ ΜΙΤΣΕΡΟΥ ΛΤΔ)	0006/1994	20.02.2006	35.	0035/1924	Σ.Π.Ε. ΠΛΑΤΑΝΙΣΤΑΣΑΣ
			»	36.	0076/1944	Σ.Π.Ε. ΛΑΓΟΥΔΕΡΩΝ - ΣΑΡΑΝΤΙΟΥ
			»	37.	0031/1943	Σ.Π.Ε. ΑΣΚΑ
			»	38.	0121/1945	ΝΕΑ Σ.Π.Ε. ΦΤΕΡΙΚΟΥΔΙΟΥ
			18.03.2008	39.	0430/1953	Σ.Π.Ε. ΑΓΡΟΚΗΠΙΑΣ
10.	Σ.Π.Ε. ΑΝΑΤΟΛΙΚΗΣ ΛΕΜΕΣΟΥ (ΠΡΩΗΝ Σ.Π.Ε. ΠΥΡΓΟΥ Λ/ΣΟΥ)	0152/1946	20.3.2006	40.	0052/1943	ΝΕΑ Σ.Π.Ε. ΜΟΝΑΓΡΟΥΛΛΙΟΥ
			»	41.	0111/1945	Σ.Π.Ε. ΜΟΝΗΣ (Λ/ΣΟΥ)
			»	42.	0371/1939	Σ.Π.Ε. ΚΕΛΛΑΚΙΟΥ
			»	43.	0112/1945	Σ.Π.Ε. ΠΡΑΣΤΕΙΟΥ (ΚΕΛΛΑΚΙΟΥ)
			»	44.	0028/1959	Σ.Π.Ε. ΠΕΝΤΑΚΩΜΟΥ
			»	45.	0288/1948	Σ.Π.Ε. ΒΑΣΑΣ ΚΑΙ ΣΑΝΙΔΑΣ (ΚΕΛΛΑΚΙΟΥ)
			18.06.2007	46.	0348/1938	Σ.Π.Ε. ΑΣΓΑΤΑΣ
			»	47.	0089/1944	ΝΕΑ Σ.Π.Ε. ΠΑΡΕΚΚΛΗΣΙΑΣ
			»	48.	0086/1944	Σ.Π.Ε. ΕΠΤΑΓΩΝΙΑΣ
			»	49.	0316/1949	Σ.Π.Ε. ΔΙΕΡΩΝΑΣ



A/A	ΟΝΟΜΑ ΑΠΟΔΕΧΟΜΕΝΗΣ Σ.Ε.*	ΑΡΙΘΜΟΣ ΕΓΓΡΑΦΗΣ	ΗΜΕΡΟΜΗΝΙΑ ΣΥΓΧΩΝΕΥΣΗΣ	A/A	ΑΡΙΘΜΟΣ ΕΓΓΡΑΦΗΣ	ΟΝΟΜΑ ΜΕΤΑΦΕΡΟΜΕΝΗΣ Σ.Ε.
11.	Σ.Π.Ε. ΑΓΡΟΤΙΚΗΣ ΑΝΑΠΤΥΞΗΣ (ΠΡΩΗΝ Σ.Π.Ε. ΜΑΖΩΤΟΥ)	0039/1927	10.04.2006	50.	0040/1927	Σ.Π.Ε. ΑΓΓΛΙΣΙΔΩΝ
			»	51.	0008/1940	Σ.Π.Ε. ΑΝΑΦΩΤΙΑΣ
			»	52.	0400/1940	Σ.Π.Ε. ΑΛΕΘΡΙΚΟΥ
			»	53.	0010/1960	Σ.Π.Ε. ΑΛΑΜΙΝΟΥ
			»	54.	0003/1979	Σ.Ε.Ε. ΚΙΒΙΣΙΛΙΟΥ
			07.06.2007	55.	0119/1945	Σ.Π.Ε. ΣΚΑΡΙΝΟΥ
			»	56.	0003/1975	Σ.Π.Ε. ΚΟΦΙΝΟΥ
12.	Σ.Π.Ε. ΚΟΥΡΙΟΥ (ΠΡΩΗΝ Σ.Π.Ε. ΕΠΙΣΚΟΠΗΣ)	0022/1957	15.05.2006	57.	0300/1929	Σ.Π.Ε. ΕΡΗΜΗΣ "Ο ΤΙΜΙΟΣ ΠΡΟΔΡΟΜΟΣ"
			»	58.	0398/1940	Σ.Π.Ε. ΑΚΡΩΤΗΡΙΟΥ
			»	59.	0139/1928	Σ.Π.Ε. ΠΑΝΩ ΚΥΒΙΔΩΝ
			»	60.	0006/1964	ΕΛΛΗΝΙΚΗ Σ.Π.Ε. ΑΣΩΜΑΤΟΥ Λ/ΣΟΥ
			»	61.	0002/1983	Σ.Π.Ε. ΣΟΥΝΙΟΥ - ΖΑΝΑΤΖΙΑΣ
			»	62.	0004/1961	Σ.Π.Ε. ΣΩΤΗΡΑΣ Λ/ΣΟΥ
			»	63.	0002/1978	Σ.Ε.Ε. ΣΥΝΟΙΚΙΣΜΟΥ ΚΟΛΟΣΣΙΟΥ
			»	64.	0002/1976	Σ.Ε.Ε. ΚΑΝΤΟΥ
			»	65.	0005/1994	Σ.Ε.Ε. ΠΑΡΑΜΑΛΙΟΥ
13.	Σ.Τ. ΜΑΡΑΘΑΣΑΣ ΛΤΔ (ΠΡΩΗΝ Σ.Τ. ΚΑΛΟΠΑΝΑΓΙΩΤΗ ΛΤΔ)	0224/1937	22.05.2006	66.	0193/1936	Σ.Τ. ΠΕΔΟΥΛΑ ΛΤΔ
			»	67.	0227/1937	Σ.Π.Ε. ΜΟΥΤΟΥΛΛΑ
			»	68.	0083/1944	Σ.Π.Ε. ΜΗΛΙΚΟΥΡΙΟΥ
			»	69.	0036/1955	Σ.Π.Ε. ΚΑΜΠΟΥ - ΤΣΑΚΚΙΣΤΡΑΣ
			»	70.	0101/1938	Σ.Π.Ε. ΓΕΡΑΚΙΩΝ
14.	ΠΕΡΙΦΕΡΕΙΑΚΗ Σ.Π.Ε. ΛΕΥΚΩΣΙΑΣ (ΠΡΩΗΝ Σ.Π.Ε. ΠΕΡΑ ΧΩΡΙΟΥ ΝΗΣΟΥ)	0249/1928	15.06.2006	71.	0004/1975	Σ.Ε.Ε. ΚΟΤΣΙΑΤΗ - ΜΑΡΚΙ
			09.07.2007	72.	0500/1954	ΣΕΓΥΠ ΤΣΕΡΙΟΥ
			10.11.2008	73.	0127/1928	Σ.Π.Ε. ΛΥΜΠΙΩΝ ΑΛΑΜΠΡΑΣ
	(Σ.Π.Ε. ΛΥΜΠΙΩΝ ΑΛΑΜΠΡΑΣ)		22.10.2007	74.	0092/1945	Σ.Π.Ε. ΑΛΑΜΠΡΑΣ



A/A	ΟΝΟΜΑ ΑΠΟΔΕΧΟΜΕΝΗΣ Σ.Ε.*	ΑΡΙΘΜΟΣ ΕΓΓΡΑΦΗΣ	ΗΜΕΡΟΜΗΝΙΑ ΣΥΓΧΩΝΕΥΣΗΣ	A/A	ΑΡΙΘΜΟΣ ΕΓΓΡΑΦΗΣ	ΟΝΟΜΑ ΜΕΤΑΦΕΡΟΜΕΝΗΣ Σ.Ε.
15.	Σ.Π.Ε. "ΣΤΑΥΡΟΣ ΜΙΝΘΗΣ" (ΠΡΩΗΝ Σ.Π.Ε. ΤΣΑΔΑΣ)	0050/1927	04.10.2006	75.	0046/1927	Σ.Π.Ε. ΚΑΛΛΕΠΕΙΑΣ
			»	76.	0034/1943	Σ.Π.Ε. ΛΕΤΥΜΠΟΥ
			»	77.	0005/1961	Σ.Π.Ε. ΛΕΜΟΝΑΣ
			»	78.	0239/1937	Σ.Π.Ε. ΧΟΥΛΟΥ
			17.11.2008	79.	0356/1939	Σ.Π.Ε. ΚΟΙΛΗΣ
16.	Σ.Π.Ε. ΛΑΟΝΑΣ (ΠΡΩΗΝ Σ.Π.Ε. ΚΑΘΗΚΑ)	0021/1923	16.10.2006	80.	0058/1943	Σ.Π.Ε. ΠΑΝΩ ΑΡΟΔΩΝ
			»	81.	0444/1953	Σ.Π.Ε. ΙΝΙΑΣ
17.	Σ.Π.Ε. ΣΙΜΟΥΣ	0008/1955	06.11.2006	82.	0407/1952	Σ.Π.Ε. ΔΡΥΜΟΥ
			»	83.	0186/1946	Σ.Π.Ε. ΛΑΣΑΣ
			»	84.	0041/1957	Σ.Π.Ε. ΔΡΥΝΙΑΣ
			»	85.	0100/1928	Σ.Π.Ε. ΦΟΙΤΗΣ
18.	Σ.Π.Ε. ΟΡΕΙΝΩΝ ΘΕΡΕΤΡΩΝ Λ/ΣΟΥ (ΠΡΩΗΝ Σ.Π.Ε. ΦΟΙΝΙΟΥ)	0190/1936	11.12.2006	86.	0083/1928	Σ.Π.Ε. ΚΟΙΛΑΝΙΟΥ
			»	87.	0125/1928	Σ.Π.Ε. ΜΟΝΙΑΤΗ
			»	88.	0004/1969	Σ.Π.Ε. ΟΜΟΔΟΥΣ "Ο ΤΙΜΙΟΣ ΣΤΑΥΡΟΣ"
			»	89.	0068/1943	Σ.Π.Ε. ΠΑΝΩ ΠΛΑΤΡΩΝ
			»	90.	0266/1938	Σ.Π.Ε. ΠΕΡΑ ΠΕΔΙΟΥ
			»	91.	0120/1945	ΝΕΑ Σ.Π.Ε. ΚΑΤΩ ΠΛΑΤΡΩΝ
			»	92.	0311/1948	Σ.Π.Ε. ΜΑΝΔΡΙΩΝ Λ/ΣΟΥ
			22.11.2007	93.	0246/1928	Σ.Π.Ε. ΒΟΥΝΙΟΥ
19.	Σ.Τ. ΥΠΑΛΛΗΛΩΝ Α.Η.Κ. ΑΤΔ	0017/1960	22.12.2006	94.	0004/1965	Σ.Τ. ΥΠΑΛ. ΕΠΙΤΡΟΠΗΣ ΣΙΤΗΡΩΝ ΚΥΠΡΟΥ ΑΤΔ
20.	Σ.Π.Ε. ΜΑΚΡΑΣΥΚΑΣ	0233/1947	02.01.2007	95.	0001/2001	Σ.Τ. ΣΤΗΡΙΞΗΣ ΝΕΩΝ ΑΤΔ
21.	Σ.Π.Ε. ΓΙΟΛΟΥΣ	0084/1928	02.02.2007	96.	0304/1948	Σ.Π.Ε. ΠΑΝΩ & ΚΑΤΩ ΑΚΟΥΡΔΑΛΙΑΣ
22.	Σ.Π.Ε. ΑΜΑΡΓΕΤΗΣ & ΠΕΡΙΧΩΡΩΝ (ΠΡΩΗΝ Σ.Π.Ε. ΑΜΑΡΓΕΤΗΣ)	0057/1943	19.03.2007	97.	0385/1939	Σ.Π.Ε. ΝΑΤΑΣ
			»	98.	0089/1928	Σ.Π.Ε. ΠΕΝΤΑΛΙΑΣ
			»	99.	0347/1950	Σ.Π.Ε. ΓΑΛΑΤΑΡΙΑΣ

A/A	ΟΝΟΜΑ ΑΠΟΔΕΧΟΜΕΝΗΣ Σ.Ε.*	ΑΡΙΘΜΟΣ ΕΓΓΡΑΦΗΣ	ΗΜΕΡΟΜΗΝΙΑ ΣΥΓΧΩΝΕΥΣΗΣ	A/A	ΑΡΙΘΜΟΣ ΕΓΓΡΑΦΗΣ	ΟΝΟΜΑ ΜΕΤΑΦΕΡΟΜΕΝΗΣ Σ.Ε.
			»	100.	0424/1953	Σ.Π.Ε. ΚΟΙΛΙΝΙΑΣ
23.	Σ.Τ. ΛΥΣΗΣ ΛΤΔ	0057/1936	30.04.2007	101.	0004/1983	Σ.Τ. ΚΑΘ. ΑΜΕΡΙΚΑΝΙΚΗΣ ΑΚΑΔΗΜΙΑΣ. ΛΤΔ
24.	Σ.Π.Ε. ΣΤΡΟΒΟΛΟΥ	0025/1942	04.05.2007	102.	0003/1917	Σ.Π.Ε. ΛΕΥΚΟΝΟΙΚΟΥ
			»	103.	0001/1991	Σ.Τ. ΠΕΡΙΟΧΗΣ ΚΥΘΡΑΙΑΣ ΛΤΔ
			»	104.	0025/1924	Σ.Π.Ε. ΓΙΑΛΟΥΣΑΣ
25.	Σ.Π.Ε. ΠΕΡΙΟΧΩΝ ΣΤΑΥΡΟΒΟΥΝΙΟΥ ΛΕΥΚΑΡΩΝ (ΠΡΩΗΝ Σ.Π.Ε. ΚΟΡΝΟΥ)	0063/1927	07.05.2007	105.	0396/1940	Σ.Π.Ε. ΨΕΥΔΑ
			»	106.	0029/1960	Σ.Π.Ε. ΚΑΛΟΥ ΧΩΡΙΟΥ ΛΑΡΝΑΚΑΣ
			»	107.	0100/1945	Σ.Π.Ε. ΠΥΡΓΩΝ ΛΑΡΝΑΚΑΣ
			»	108.	0156/1946	Σ.Π.Ε. ΜΟΣΦΙΛΩΤΗΣ
			»	109.	0169/1929	Σ.Π.Ε. ΠΑΝΩ ΛΕΥΚΑΡΩΝ
			»	110.	0335/1950	Σ.Π.Ε. ΑΓΙΩΝ ΒΑΒΑΤΣΙΝΙΑΣ
			31.07.2006	111.	0303/1948	ΝΕΑ Σ.Π.Ε. ΒΑΒΑΤΣΙΝΙΑΣ
26.	Σ.Τ. ΣΟΛΙΑΣ ΛΤΔ (ΠΡΩΗΝ Σ.Τ. ΚΑΛΙΑΝΩΝ ΛΤΔ)	0322/1949	21.05.2007	112.	0247/1951	Σ.Π.Ε. ΛΙΝΟΥ - ΦΛΑΣΟΥ
			»	113.	0233/1937	Σ.Π.Ε. ΕΥΡΥΧΟΥ
			»	114.	0025/1963	Σ.Π.Ε. ΣΙΝΑ ΟΡΟΣ
			»	115.	0221/1947	Σ.Π.Ε. ΚΟΡΑΚΟΥ
			»	116.	0086/1937	Σ.Π.Ε. ΤΕΜΠΡΙΑΣ
			»	117.	0126/1946	Σ.Π.Ε. ΚΑΤΥΔΑΤΑ
27.	Σ.Π.Ε. ΤΑΜΑΣΣΟΥ (ΠΡΩΗΝ Σ.Π.Ε. ΠΕΡΑ ΟΡΕΙΝΗΣ)	0145/1928	04.06.2007	118.	0093/1945	Σ.Π.Ε. ΕΡΓΑΤΩΝ
			»	119.	0344/1950	Σ.Π.Ε. ΨΗΜΟΛΟΦΟΥ
			»	120.	0006/1963	Σ.Π.Ε. ΚΑΜΠΙΩΝ
			»	121.	0147/1929	Σ.Π.Ε. ΚΑΠΕΔΩΝ
			»	122.	0009/1961	Σ.Π.Ε. ΠΟΛΙΤΙΚΟΥ
			»	123.	0024/1960	Σ.Π.Ε. ΕΠΙΣΚΟΠΕΙΟΥ
28.	Σ.Π.Ε. ΠΕΡΙΦΕΡΕΙΑΣ ΧΡΥΣΟΡΟΓΙΑΤΙΣΣΑΣ (ΠΡΩΗΝ Σ.Π.Ε. ΠΑΝΑΓΙΑΣ)	0097/1938	08.06.2007	124.	0006/1962	Σ.Π.Ε. ΚΑΝΝΑΒΙΟΥΣ



A/A	ΟΝΟΜΑ ΑΠΟΔΕΧΟΜΕΝΗΣ Σ.Ε.*	ΑΡΙΘΜΟΣ ΕΓΓΡΑΦΗΣ	ΗΜΕΡΟΜΗΝΙΑ ΣΥΓΧΩΝΕΥΣΗΣ	A/A	ΑΡΙΘΜΟΣ ΕΓΓΡΑΦΗΣ	ΟΝΟΜΑ ΜΕΤΑΦΕΡΟΜΕΝΗΣ Σ.Ε.
			»	125.	0014/1958	Σ.Π.Ε. ΚΡΗΤΟΥ - ΜΑΡΟΤΤΟΥ
			»	126.	0501/1954	Σ.Π.Ε. ΑΓ. ΔΗΜΗΤΡΙΑΝΟΥ
			»	127.	0196/1928	Σ.Π.Ε. ΣΤΑΤΟΥ - ΑΓ. ΦΩΤΙΟΥ
29.	Σ.Π.Ε. ΗΜΙΟΡΕΙΝΗΣ Λ/ΣΟΥ (ΠΡΩΗΝ Σ.Π.Ε. ΠΕΛΕΝΔΡΙΟΥ)	0388/1940	11.06.2007	128.	0153/1946	Σ.Π.Ε. ΑΠΑΙΣΙΑΣ
			»	129.	0294/1948	Σ.Π.Ε. ΠΟΤΑΜΙΤΙΣΣΑΣ
			»	130.	0039/1936	Σ.Π.Ε. ΜΟΝΑΓΡΙΟΥ
			»	131.	0045/1943	ΝΕΑ Σ.Π.Ε. ΤΡΙΜΙΚΛΙΝΗΣ
			»	132.	0300/1948	Σ.Π.Ε ΔΩΡΟΥ
			»	133.	0078/1927	Σ.Π.Ε ΛΙΜΝΑΤΙΟΥ
			»	134.	0070/1937	Σ.Π.Ε ΑΓΙΟΥ ΜΑΜΑΝΤΟΣ
			»	135.	0045/1936	ΝΕΑ Σ.Π.Ε ΛΑΝΙΑΣ
			»	136.	0187/1928	Σ.Π.Ε ΣΥΛΙΚΟΥ
			»	137.	0023/1959	Σ.Π.Ε. ΚΟΡΦΗΣ
			»	138.	0205/1947	Σ.Π.Ε. ΚΑΠΗΛΕΙΟΥ
			»	139.	0178/1928	Σ.Π.Ε. ΑΓ. ΓΕΩΡΓΙΟΥ Λ/ΣΟΥ
			17.10.2007	140.	0113/1945	Σ.Π.Ε. ΑΜΙΑΝΤΟΥ
30.	Σ.Π.Ε. ΙΔΑΛΙΟΥ	0240/1937	26.07.2007	141.	0002/1960	Σ.Π.Ε. ΠΟΤΑΜΙΑΣ
			»	142.	0021/1963	Σ.Τ. ΥΠΑΛ. ΣΑΥΠΑΡΚΟ ΛΤΔ
31.	Σ.Τ. ΔΗΜΟΣΙΩΝ ΥΠΑΛ. Λ/ΣΟΥ Λ.Τ.Δ.	0333/1949	03.08.2007	143.	0002/1967	Σ.Τ. ΕΡΓΑΤΟΥΠΑΛΛΗΛΩΝ ΕΤΑΙΡΕΙΑΣ ΚΕΟ ΛΤΔ
			»	144.	0001/1996	Σ.Τ. ΕΚΤΕΛΩΝΙΣΤΩΝ (ΣΥ.Τ.ΕΚ) ΛΤΔ
32.	Σ.Π.Ε. ΚΟΝΙΩΝ- ΑΡΜΟΥ- ΜΑΡΑΘΟΥΝΤΑΣ- ΕΠΙΣΚΟΠΗΣ (ΠΡΩΗΝ Σ.Π.Ε. ΚΟΝΙΩΝ)	0048/1943	17.09.2007	145.	0271/1948	Σ.Π.Ε. ΜΑΡΑΘΟΥΝΤΑΣ
			»	146.	0100/1927	Σ.Π.Ε. ΕΠΙΣΚΟΠΗΣ (ΠΑΦΟΥ)
			»	147.	0096/1945	Σ.Π.Ε. ΑΡΜΟΥ
33.	Σ.Π.Ε. ΠΙΣΣΟΥΡΙΟΥ	0040/1943	27.09.2007	148.	0001/1976	Σ.Ε.Ε. ΑΛΕΚΤΩΡΑΣ
			»	149.	0008/1976	Σ.Ε.Ε. ΑΥΔΗΜΟΥ

A/A	ΟΝΟΜΑ ΑΠΟΔΕΧΟΜΕΝΗΣ Σ.Ε.*	ΑΡΙΘΜΟΣ ΕΓΓΡΑΦΗΣ	ΗΜΕΡΟΜΗΝΙΑ ΣΥΓΧΩΝΕΥΣΗΣ	A/A	ΑΡΙΘΜΟΣ ΕΓΓΡΑΦΗΣ	ΟΝΟΜΑ ΜΕΤΑΦΕΡΟΜΕΝΗΣ Σ.Ε.
34.	Σ.Π.Ε. ΒΑΣΙΛΙΚΟΣ ΠΕΝΤΑΣΧΟΙΝΟΣ (ΠΡΩΗΝ Σ.Π.Ε. ΤΟΧΝΗΣ)	0046/1959	08.10.2007	150.	0033/1960	Σ.Π.Ε. ΨΕΜΑΤΙΣΜΕΝΟΥ
			»	151.	0103/1945	Σ.Π.Ε. ΧΟΙΡΟΚΟΙΤΙΑΣ
			»	152.	0047/1951	Σ.Π.Ε. ΑΓ. ΘΕΟΔΩΡΟΥ ΛΑΡΝΑΚΑΣ
			»	153.	0075/1944	Σ.Π.Ε. ΟΡΑΣ
			05.06.2008	154.	0059/1927	Σ.Π.Ε. ΚΑΛΑΒΑΣΟΥ
			»	155.	0223/1937	Σ.Π.Ε. ΜΑΡΩΝΙΟΥ
			26.10.2009	156.	0023/1965	Σ.Τ. ΥΠΑΛ. ΚΑΙ ΕΡΓΑΤΩΝ (ΕΜΕ) ΛΤΔ
35.	Σ.Π.Ε. ΔΥΤΙΚΗΣ ΛΕΥΚΩΣΙΑΣ (ΠΡΩΗΝ Σ.Π.Ε. ΑΚΑΚΙΟΥ)	0010/1923	15.10.2007	157.	0162/1929	Σ.Π.Ε. ΜΕΝΟΙΚΟΥ
			»	158.	0165/1929	Σ.Π.Ε. ΟΡΟΥΝΤΑΣ
			»	159.	0085/1944	ΝΕΑ Σ.Π.Ε. ΑΓ. ΜΑΡΙΝΑΣ (ΞΥΛΙΑΤΟΥ)
			»	160.	0321/1949	Σ.Π.Ε. ΠΟΤΑΜΙΟΥ
			»	161.	0141/1946	ΝΕΑ Σ.Π.Ε. ΒΥΖΑΚΙΑΣ
			»	162.	0374/1939	Σ.Π.Ε. ΜΑΜΜΑΡΙ
			»	163.	0332/1949	Σ.Π.Ε. ΔΕΝΕΙΑΣ
			»	164.	0160/1946	Σ.Π.Ε. ΚΑΤΩ ΜΟΝΗΣ
			»	165.	0142/1946	Σ.Π.Ε. ΝΙΚΗΤΑΡΙΟΥ
36.	Σ.Π.Ε. ΟΡΕΙΝΗΣ ΠΙΤΣΙΛΙΑΣ (ΠΡΩΗΝ Σ.Π.Ε. ΑΓΙΟΥ ΙΩΑΝΝΗ ΠΙΤΣΙΛΙΑΣ )	0262/1928	17.10.2007	166.	0006/1970	Σ.Π.Ε. ΛΟΥΒΑΡΑ
			»	167.	0179/1932	Σ.Ε. ΑΜΠΕΛΟΥΡΓΩΝ ΚΑΛΟΥ ΧΩΡΙΟΥ ΛΕΜΕΣΟΥ
			»	168.	0348/1950	Σ.Π.Ε. ΚΑΤΩ ΜΥΛΟΥ
			»	169.	0070/1943	Σ.Π.Ε. ΑΓ. ΘΕΟΔΩΡΟΥ ΑΓΡΟΥ
			»	170.	0182/1932	Σ.Ε. ΑΜΠΕΛΟΥΡΓΩΝ ΖΩΟΠΗΓΗΣ
			»	171.	0041/1943	ΝΕΑ Σ.Π.Ε. ΑΡΑΚΑΠΑ
			»	172..	0072/1944	Σ.Π.Ε. ΑΓ. ΚΩΝΣΤΑΝΤΙΝΟΥ
			»	173.	0013/1962	Σ.Π.Ε. ΑΓ. ΠΑΥΛΟΥ



A/A	ΟΝΟΜΑ ΑΠΟΔΕΧΟΜΕΝΗΣ Σ.Ε.*	ΑΡΙΘΜΟΣ ΕΓΓΡΑΦΗΣ	ΗΜΕΡΟΜΗΝΙΑ ΣΥΓΧΩΝΕΥΣΗΣ	A/A	ΑΡΙΘΜΟΣ ΕΓΓΡΑΦΗΣ	ΟΝΟΜΑ ΜΕΤΑΦΕΡΟΜΕΝΗΣ Σ.Ε.
37.	Σ.Τ. ΥΠΑΛΛΗΛΩΝ. ΑΤΗΚ ΑΤΔ	0008/1959	18.10.2007	174.	0011/1963	Σ.Τ. ΥΠΑΛ. ΣΥΜΒΟΥΛΙΟΥ ΥΔΑΤΟΠΡΟΜΗΘΕΙΑΣ ΑΤΔ
38.	Σ.Π.Ε. ΚΥΠΕΡΟΥΝΤΑΣ	0354/1938	25.10.2007	175.	0273/1948	Σ.Π.Ε. ΔΥΜΩΝ
			»	176.	0164/1929	Σ.Π.Ε. ΑΓΡΙΔΙΩΝ
			»	177.	0497/1954	Σ.Π.Ε. ΚΑΝΝΑΒΙΩΝ & ΑΓ. ΕΙΡΗΝΗΣ
			»	178.	0089/1937	Σ.Π.Ε. ΣΠΗΛΙΩΝ
39.	Σ.Τ. ΜΑΡΑΘΑΣΑΣ Λ/ΣΟΥ ΑΤΔ (ΠΡΩΗΝ Σ.Τ. ΛΕΜΥΘΟΥ ΑΤΔ)	0109/1939	5.11.2007	179.	0100/1938	Σ.Π.Ε. ΠΡΟΔΡΟΜΟΥ
			»	180.	0015/1961	Σ.Π.Ε. ΑΓ. ΔΗΜΗΤΡΙΟΥ Λ/ΣΟΥ
			»	181.	0295/1939	Σ.Π.Ε. ΠΑΛΙΟΜΥΛΟΥ
			»	182..	0133/1946	Σ.Π.Ε. ΤΡΙΩΝ ΕΛΗΩΝ
			»	183.	0103/1938	Σ.Τ. ΚΑΜΙΝΑΡΙΩΝ ΑΤΔ
40.	Σ.Π.Ε. ΠΕΡΙΦΕΡΕΙΑΣ ΠΟΛΕΩΣ ΧΡΥΣΟΧΟΥΣ (ΠΡΩΗΝ Σ.Π.Ε. ΠΟΛΕΩΣ ΧΡΥΣΟΧΟΥΣ)	12.11.2007	12.11.2007	184.	0195/1947	Σ.Π.Ε. ΠΕΡΙΣΤΕΡΩΝΑΣ ΠΑΦΟΥ
			»	185.	0170/1946	Σ.Π.Ε. ΝΕΟΥ ΧΩΡΙΟΥ
			»	186.	0029/1942	Σ.Π.Ε. ΔΡΟΥΣΙΑΣ
			»	187.	0281/1948	Σ.Π.Ε. ΚΡΗΤΟΥ ΤΕΡΡΑ
			»	188..	0178/1946	Σ.Π.Ε. ΓΟΥΔΙΟΥ
			»	189.	0049/1927	Σ.Π.Ε. ΛΥΣΟΥ
			»	190.	0081/1944	Σ.Π.Ε. ΑΡΓΑΚΑΣ
			»	191.	0366/1951	Σ.Π.Ε. ΑΓ. ΜΑΡΙΝΑΣ ΧΡΥΣΟΧΟΥΣ
41.	Σ.Τ. ΕΠΑΓΓΕΛΜΑΤ. ΚΛΑΔΩΝ ΚΑΙ ΕΠΙΧΕΙΡΗΜΑΤΙΩΝ ΚΥΠΡΟΥ (ΣΤΕΚΕΚ) ΑΤΔ (ΠΡΩΗΝ Σ.Τ. ΚΑΤΑΣΤΗΜΑΤ. ΚΥΠΡΟΥ ΑΤΔ)	0285/1948	19.11.2007	192.	0001/1988	ΣΤΑΤΕΠΕΛ ΑΤΔ
			»	193.	0002/1987	ΣΤ ΚΤΗΜΑΤΟΜΕΣΙΤΩΝ ΑΤΔ
			»	194.	0018/1965	Σ.Τ. ΠΕΤΡΕΛΑΙΟΕΙΔΩΝ ΑΤΔ
			»	195.	0001/1983	Σ.Τ. ΔΙΚΗΓΟΡΩΝ ΑΤΔ
42.	Σ.Π.Ε. ΠΙΣΤΕΩΣ (ΠΡΩΗΝ Σ.Π.Ε. ΚΛΗΡΟΥ)	0105/1928	21.11.2007	196.	0176/1946	Σ.Π.Ε. ΑΡΕΔΙΟΥ



A/A	ΟΝΟΜΑ ΑΠΟΔΕΧΟΜΕΝΗΣ Σ.Ε.*	ΑΡΙΘΜΟΣ ΕΓΓΡΑΦΗΣ	ΗΜΕΡΟΜΗΝΙΑ ΣΥΓΧΩΝΕΥΣΗΣ	A/A	ΑΡΙΘΜΟΣ ΕΓΓΡΑΦΗΣ	ΟΝΟΜΑ ΜΕΤΑΦΕΡΟΜΕΝΗΣ Σ.Ε.
			»	197.	0318/1949	ΝΕΑ Σ.Π.Ε. ΑΓ. ΕΠΙΦΑΝΕΙΟΥ
			»	198.	0334/1932	Σ.Π.Ε. ΑΓ. ΙΩΑΝΝΗ (ΛΕΥΚΩΣΙΑΣ)
43.	Σ.Π.Ε. ΔΕΥΤΕΡΑΣ ΑΝΑΓΥΙΑΣ (ΠΡΩΗΝ Σ.Π.Ε. ΔΕΥΤΕΡΑΣ )	0370/1939	22.11.2007	199.	0227/1947	Σ.Π.Ε. ΑΝΑΓΥΙΑΣ
44.	Σ.Π.Ε. ΑΓ. ΦΥΛΑΞΕΩΣ	0074/1944	26.11.2007	200.	0397/1940	ΝΕΑ Σ.Π.Ε. ΠΑΛΩΔΙΑΣ
			»	201.	0364/1939	ΝΕΑ Σ.Π.Ε. ΑΨΙΟΥΣ
			»	202.	0002/1988	Σ.Τ. ΥΠΑΛ. ΕΣΕΛ - ΣΠΟΛΠ (ΣΤΥΕΛ) ΛΤΔ
			»	203.	0204/1936	ΣΥΝΕΡΓ. ΟΙΝΟΠΟΙΗΤΙΚΗ ΕΤΑΙΡΕΙΑ ΓΕΡΑΣΑΣ
45.	ΠΕΡΙΦΕΡΕΙΑΚΗ Σ.Π.Ε. ΜΑΧΑΙΡΑ (ΠΡΩΗΝ Σ.Π.Ε. ΛΥΘΟΡΟΔΟΝΤΑ)	0092/1928	27.11.2007	204.	0103/1928	Σ.Π.Ε. ΑΓ. ΒΑΡΒΑΡΑΣ
			»	205.	0022/1962	ΕΛΛΗΝΙΚΗ Σ.Π.Ε. ΜΑΘΙΑΤΗ
			»	206.	0004/1940	Σ.Π.Ε. ΣΙΑΣ
46.	Σ.Τ. ΛΕΥΚΩΣΙΑΣ ΛΤΔ (ΠΡΩΗΝ Σ.Τ. ΕΓΚΩΜΗΣ ΛΤΔ)	0003/1961	01.01.2008	207.	0154/1929	Σ.Π.Ε. ΠΑΛΙΟΜΕΤΟΧΟΥ
			»	208.	0352/1938	ΝΕΑ Σ.Π.Ε. ΑΓΙΩΝ ΤΡΙΜΙΘΙΑΣ
			01.01.2009	209.	0001/1960	Σ.Τ. ΑΓΙΟΥ ΔΟΜΕΤΙΟΥ ΛΤΔ
47.	Σ.Π.Ε. ΜΑΔΑΡΗΣ (ΠΡΩΗΝ Σ.Π.Ε. ΠΟΛΥΣΤΥΠΟΥ)	0028/1942	01.01.2008	210.	0360/1939	ΝΕΑ Σ.Π.Ε. ΧΑΝΔΡΙΩΝ
			»	211.	0020/1955	Σ.Π.Ε. ΛΕΙΒΑΔΙΩΝ ΑΛΗΘΙΝΟΥ
48.	ΕΛΛΗΝΙΚΟ ΣΥΝΕΡΓΑΤΙΚΟ ΤΑΜΙΕΥΤΗΡΙΟ ΠΑΦΟΥ ΛΤΔ	0023/1963	01.01.2008	212.	0244/1947	Σ.Π.Ε. ΤΡΕΜΙΘΟΥΣΑΣ
			»	213.	0021/1957	Σ.Π.Ε. ΑΝΑΒΑΡΓΟΥ
			»	214.	0002/1992	Σ.Τ. ΞΕΝΟΔΟΧΕΙΑΚΩΝ ΥΠΑΛΛΗΛΩΝ ΛΤΔ
			»	215.	0084/1927	Σ.Π.Ε. ΤΑΛΑΣ
			»	216.	0082/1944	Σ.Π.Ε. ΕΜΠΑΣ
			»	217.	0272/1948	Σ.Π.Ε. ΜΕΣΑ ΧΩΡΙΟΥ
49.	Σ.Τ. ΙΔΙΩΤ. ΕΡΓΑΤΟΥΠΑΛΛΗΛΩΝ ΚΥΠΡΟΥ (ΣΥΤΙΕΚ) ΛΤΔ	0002/1982	04.02.2008	218.	0011/1964	Σ.Τ. ΥΠΑΛΛΗΛΩΝ ΚΥΠΡΙΑΚΩΝ ΞΕΝΟΔΟΧΕΙΩΝ ΛΤΔ
			»	219.	0010/1980	Σ.Τ. ΔΗΜΟΤΙΚΩΝ ΥΠΑΛΛΗΛΩΝ Λ/ΚΑΣ ΛΤΔ



A/A	ΟΝΟΜΑ ΑΠΟΔΕΧΟΜΕΝΗΣ Σ.Ε.*	ΑΡΙΘΜΟΣ ΕΓΓΡΑΦΗΣ	ΗΜΕΡΟΜΗΝΙΑ ΣΥΓΧΩΝΕΥΣΗΣ	A/A	ΑΡΙΘΜΟΣ ΕΓΓΡΑΦΗΣ	ΟΝΟΜΑ ΜΕΤΑΦΕΡΟΜΕΝΗΣ Σ.Ε.
50.	Σ.Π.Ε. ΤΡΑΧΩΝΙΟΥ ΚΟΛΟΣΣΙΟΥ (ΠΡΩΗΝ Σ.Π.Ε. ΤΡΑΧΩΝΙΟΥ)	0185/1946	18.02.2008	220.	0387/1940	Σ.Π.Ε. ΚΟΛΟΣΣΙΟΥ
51.	Σ.Τ. ΔΗΜΟΣΙΩΝ ΥΠΑΛΛΗΛΩΝ ΛΕΥΚΩΣΙΑΣ (ΣΤΑΔΥΛ) ΛΤΔ	0038/1936	25.02.2008	221.	0209/1947	Σ.Τ. ΔΗΜΟΤΙΚΩΝ ΥΠΑΛΛΗΛΩΝ Λ/ΣΙΑΣ ΛΤΔ
			»	222.	0016/1966	Σ.Τ. ΥΠΑΛΛΗΛΩΝ ΠΟΛΙΤΙΚΗΣ ΑΕΡΟΠΟΡΙΑΣ ΛΤΔ
			»	223.	0001/1981	Σ.Τ. ΥΠΑΛΛΗΛΩΝ ΤΜΗΜΑΤΟΣ ΑΝΑΔΑΣΜΟΥ Λ/ΣΙΑ ΛΤΔ
52.	Σ.Π.Ε. ΚΡΑΣΟΧΩΡΙΩΝ (ΠΡΩΗΝ Σ.Π.Ε. ΠΑΧΝΑΣ)	0122/1928	24.03.2008	224.	0215/1947	Σ.Π.Ε. ΠΡΑΣΤΕΙΟΥ (ΑΥΔΗΜΟΥΣ)
			»	225.	0331/1949	Σ.Π.Ε. ΒΑΣΑΣ (ΚΟΙΛΑΝΙΟΥ)
			»	226.	0061/1943	ΝΕΑ Σ.Π.Ε. ΑΝΩΓΥΡΑΣ
			»	227.	0271/1929	Σ.Π.Ε. ΔΟΡΑΣ
			»	228.	0265/1928	Σ.Π.Ε. ΑΓ. ΘΕΡΑΠΟΝΤΟΣ
			»	229.	0174/1928	Σ.Π.Ε. ΑΡΣΟΥΣ
			»	230.	0132/1946	ΝΕΑ Σ.Π.Ε. ΠΟΤΑΜΙΟΥΣ
			»	231.	0247/1947	ΝΕΑ Σ.Π.Ε. ΑΓ. ΑΜΒΡΟΣΙΟΥ ΛΕΜΕΣΟΥ
			»	232.	0027/1960	ΔΕΥΤΕΡΑ Σ.Π.Ε. ΜΑΛΛΙΑΣ
53.	Σ.Τ. ΑΣΤΥΝΟΜΙΚ. ΚΥΠΡΟΥ ΛΤΔ	0036/1956	10.04.2008	233.	0035/1961	Σ.Τ. ΠΡΟΣΩΠΙΚΟΥ ΦΥΛΑΚΩΝ ΚΥΠΡΟΥ ΛΤΔ
54.	Σ.Π.Ε. ΓΕΡΜΑΣΟΓΕΙΑΣ	0096/1938	08.05.2008	234.	0087/1944	Σ.Π.Ε. ΑΚΡΟΥΝΤΑΣ
			»	235.	0389/1940	Σ.Π.Ε. ΦΟΙΝΙΚΑΡΙΩΝ
			»	236.	0004/1994	Σ.Π.Ε. ΑΓ. ΤΥΧΩΝΑ - ΑΜΑΘΟΥΝΤΑ
55.	Σ.Τ. ΑΜΑΘΟΥΣΙΑ ΛΤΔ (ΠΡΩΗΝ Σ.Τ. ΣΥΝΕΡΓΑΤΙΚΩΝ ΥΠΑΛ. Λ/ΣΟΥ - ΠΑΦΟΥ ΛΤΔ)	0033/1961	07.07.2008	237.	0009/1980	Σ.Τ. ΑΡΧΗΣ ΛΙΜΕΝΩΝ ΚΥΠΡΟΥ
			»	238.	0002/1993	Σ.Τ. ΑΥΤΟΤΕΛΩΣ ΕΡΓΑΖΟΜΕΝ. (ΣΤΑΕ) ΛΤΔ
56.	Σ.Π.Ε. ΣΥΝΕΡΓΑΣΙΑΣ ΚΙΤΙΟΥ ΠΕΡΒΟΛΙΩΝ - ΤΕΡΣΕΦΑΝΟΥ - ΜΕΝΕΟΥ (ΠΡΩΗΝ Σ.Π.Ε. ΚΙΤΙΟΥ)	0269/1948	15.09.2008	239.	0007/1975	Σ.Ε.Ε. ΜΕΝΕΟΥ
			»	240.	0069/1943	Σ.Π.Ε. ΠΕΡΒΟΛΙΩΝ

A/A	ΟΝΟΜΑ ΑΠΟΔΕΧΟΜΕΝΗΣ Σ.Ε.*	ΑΡΙΘΜΟΣ ΕΓΓΡΑΦΗΣ	ΗΜΕΡΟΜΗΝΙΑ ΣΥΓΧΩΝΕΥΣΗΣ	A/A	ΑΡΙΘΜΟΣ ΕΓΓΡΑΦΗΣ	ΟΝΟΜΑ ΜΕΤΑΦΕΡΟΜΕΝΗΣ Σ.Ε.
			»	241.	0063/1943	Σ.Π.Ε. ΤΕΡΣΕΦΑΝΟΥ
57.	Σ.Π.Ε. ΑΛΛΗΛΕΓΥΗΣ (ΠΡΩΗΝ Σ.Π.Ε. ΑΡΑΔΙΠΠΟΥ)	0024/1942	13.10.2008	242.	0081/1959	Σ.Π.Ε. ΔΡΟΜΟΛΑΞΙΑΣ
			21.09.2009	243.	0017/1941	Σ.Π.Ε. ΠΥΛΑΣ
			»	244.	0151/1929	Σ.Π.Ε. ΤΡΟΥΛΛΩΝ
			»	245.	0001/1975	Σ.Ε.Ε. ΚΕΛΛΙΩΝ

Σ.Ε.\*: Συνεργατική Εταιρεία

Σημ.: 26.09.2002 – Συγχωνεύθηκε η Σ.Π.Ε. Μεσόγης με το Ελληνικό Συνεργατικό Ταμειυτήριο Πάφου Λτδ  
21.03.2003 – Συγχωνεύθηκε η Σ.Π.Ε. Συκόπετρας με τη Σ.Π.Ε. Αρακαπά

	2005	2006	2008	2009
Υφιστάμενα Σ.Π.Ι. την 1 <sup>η</sup> Ιανουαρίου	359	347	170	118
Συγχωνευθέντα / Διαγραφέντα	10	54	52	7
Υπό Εκκαθάριση	2	0	0	0
Υφιστάμενα Σ.Π.Ι. κατά την 31 <sup>η</sup> Δεκεμβρίου	347	293	118	111



## ΠΑΡΑΡΤΗΜΑ 7.3

### Νομοθεσία και Κανονιστικές Αποφάσεις σε ισχύ κατά την 31.12.2009

#### 1. Νομοθεσία

- (α) Ο περί Συνεργατικών Εταιρειών Νόμος του 1985 έως 2009
- (β) Οι περί Συνεργατικών Εταιρειών Θεσμοί του 1987 έως 2007
- (γ) Οι περί Συνεργατικών Εταιρειών (Σύσταση και Λειτουργία Σχεδίου Προστασίας Καταθέσεων) Θεσμοί του 2000 έως 2009
- (δ) (i) Ο περί της Εφαρμογής του Κανονισμού (ΕΚ) Αριθ. 1435/2003 περί του Καταστατικού της Ευρωπαϊκής Συνεργατικής Εταιρείας Νόμος του 2006  
(ii) Ο περί της Συμπλήρωσης του Καταστατικού της Ευρωπαϊκής Συνεργατικής Εταιρείας όσον αφορά στο Ρόλο των Εργαζομένων Νόμος του 2006
- (ε) Ο περί Υπηρεσιών Πληρωμών Νόμος του 2009

#### 2. Κανονιστικές Αποφάσεις Επιτροπής Υπηρεσίας Εποπτείας και Ανάπτυξης Συνεργατικών Εταιρειών (Υ.Ε.Α.Σ.Ε)

- (α) Κανονιστική Απόφαση όσον αφορά στις Υποχρεώσεις Δημοσίευσης των Λογιστικών Εγγράφων των Εγκατεστημένων στην Κύπρο Υποκαταστημάτων των Συνεργατικών Πιστωτικών Ιδρυμάτων που έχουν την έδρα τους εκτός Κύπρου (ΚΔΠ 61/2005)
- (β) Κανονιστική Απόφαση σχετικά με τη Χορήγηση Δανείων σε Μη Μέλη από Εγγεγραμμένες Εταιρείες που ασκούν Εργασίες Συνεργατικού Πιστωτικού Ιδρύματος (ΚΔΠ 196/2005)
- (γ) Κανονιστική Απόφαση σχετικά με τη Συμπληρωματική Εποπτεία Συνεργατικών Πιστωτικών Ιδρυμάτων, Ασφαλιστικών Επιχειρήσεων και Επιχειρήσεων Παροχής Επενδυτικών Υπηρεσιών που ανήκουν σε Χρηματοπιστωτικό Όμιλο Ετερογενών Δραστηριοτήτων (ΚΔΠ 511/2005)
- (δ) Κανονιστική Απόφαση αναφορικά με τους Όρους και Προϋποθέσεις Σύνδεσης Συνεργατικών Πιστωτικών Ιδρυμάτων με τη Συνεργατική Κεντρική Τράπεζα Λτδ - Κεντρικό Φορέα (ΚΔΠ 393/2006 και ΚΔΠ 291/2007)
- (ε) Κανονιστική Απόφαση αναφορικά με τις Υπηρεσίες και Δραστηριότητες που δύνανται να αναπτύξουν τα Συνεργατικά Πιστωτικά Ιδρύματα καθώς και τα Κριτήρια και Προϋποθέσεις που απαιτούνται (ΚΔΠ 103/2007)

- (στ) Κανονιστική Απόφαση αναφορικά με το Πλαίσιο Αρχών Λειτουργίας και Κριτηρίων Αξιολόγησης της Οργανωτικής Δομής, Εσωτερικής Διακυβέρνησης και των Συστημάτων Εσωτερικού Ελέγχου των Συνεργατικών Πιστωτικών Ιδρυμάτων (ΚΔΠ 441/2007)
- (ζ) Κανονιστική Απόφαση για τους Όρους Σύστασης και Λειτουργίας Ταμείου Αλληλεγγύης, Στήριξης και Ανάπτυξης Εγγεγραμμένων Εταιρειών που ασκούν εργασίες Συνεργατικού Πιστωτικού Ιδρύματος (ΚΔΠ 443/2007 και ΚΔΠ 171/2009)
- (η) Κανονιστική Απόφαση για την τήρηση Υποχρεωτικών Κατώτατων Αποθεμάτων από τα Συνεργατικά Πιστωτικά Ιδρύματα (ΚΔΠ 569/2007)
- (θ) Κανονιστική Απόφαση για τον υπολογισμό της Προστατευτικής Ρευστότητας σε Ευρώ (ΚΔΠ 570/2007)
- (ι) Κανονιστική Απόφαση για τον υπολογισμό των Κεφαλαιακών Απαιτήσεων και των Μεγάλων Χρηματοδοτικών Ανοιγμάτων προς τα Συνεργατικά Πιστωτικά Ιδρύματα (ΚΔΠ 2/2008)
- (ια) Κανονιστική Απόφαση σχετικά με υποχρέωση των Συνεργατικών Πιστωτικών Ιδρυμάτων για ενημέρωση του Εφόρου όσον αφορά Αλλαγές και Εξελίξεις που επηρεάζουν σημαντικά τις Δραστηριότητες και Εργασίες τους (ΚΔΠ 304/208)
- (ιβ) Κανονιστική Απόφαση αναφορικά με την Κατάρτιση και Διάθεση στο κοινό των Ετήσιων και Ενοποιημένων Λογαριασμών και της Ετήσιας Έκθεσης Διαχείρισης των Συνεργατικών Πιστωτικών Ιδρυμάτων (ΚΔΠ 476/2008)
- (ιγ) Κανονιστική Απόφαση για την ταξινόμηση των Μη-Εξυπηρετούμενων Χορηγήσεων (ΚΔΠ 442/2007 και ΚΔΠ 235/2009)
- (ιδ) Κανονιστική Απόφαση αναφορικά με τις Δραστηριότητες σε Ξένο Συνάλλαγμα και ειδικότερα τις Θέσεις και Ανοίγματα σε Συνάλλαγμα των Συνεργατικών Πιστωτικών Ιδρυμάτων (ΚΔΠ 242/2009)
- (ιε) Κανονιστική Απόφαση σχετικά με τους Διαδικαστικούς Κανόνες και τα Κριτήρια για την Προληπτική Αξιολόγηση της Απόκτησης, Αύξησης και Μείωσης Συμμετοχής στα Συνεργατικά Πιστωτικά Ιδρύματα (ΚΔΠ 388/2009)

## ΠΑΡΑΡΤΗΜΑ 7.4.

ΕΚΤΟΠΙΣΜΕΝΕΣ ΜΗ ΔΡΑΣΤΗΡΙΟΠΟΙΗΜΕΝΕΣ ΣΥΝΕΡΓΑΤΙΚΕΣ ΕΤΑΙΡΕΙΕΣ		
Α/Α	ΑΡΙΘΜΟΣ ΕΓΓΡΑΦΗΣ	ΣΥΝΕΡΓΑΤΙΚΗ ΕΤΑΙΡΕΙΑ
1	0229/1937	ΣΥΝΕΡΓΑΤΙΚΟ ΤΑΜΙΕΥΤΗΡΙΟ ΚΥΘΡΑΙΑΣ ΛΤΔ
2	0101/1945	ΝΕΑ ΣΥΝΕΡΓΑΤΙΚΗ ΠΙΣΤΩΤΙΚΗ ΕΤΑΙΡΕΙΑ ΑΣΩΜΑΤΟΥ ΚΕΡΥΝΕΙΑΣ
3	0002/1917	ΣΥΝΕΡΓΑΤΙΚΗ ΠΙΣΤΩΤΙΚΗ ΕΤΑΙΡΕΙΑ ΚΑΡΑΒΑ «ΣΩΤΗΡΙΑ»
4	0014/1918	ΣΥΝΕΡΓΑΤΙΚΗ ΠΙΣΤΩΤΙΚΗ ΕΤΑΙΡΕΙΑ ΡΙΖΟΚΑΡΠΑΣΟΥ
5	0013/1923	ΣΥΝΕΡΓΑΤΙΚΗ ΠΙΣΤΩΤΙΚΗ ΕΤΑΙΡΕΙΑ ΚΑΤΟΚΩΠΙΑΣ
6	0016/1923	ΣΥΝΕΡΓΑΤΙΚΗ ΠΙΣΤΩΤΙΚΗ ΕΤΑΙΡΕΙΑ ΑΡΓΑΚΙΟΥ «ΑΝΟΡΘΩΣΗΣ»
7	0012/1923	ΣΥΝΕΡΓΑΤΙΚΗ ΠΙΣΤΩΤΙΚΗ ΕΤΑΙΡΕΙΑ ΑΓΙΟΥ ΣΕΡΓΙΟΥ
8	0019/1923	ΣΥΝΕΡΓΑΤΙΚΗ ΠΙΣΤΩΤΙΚΗ ΕΤΑΙΡΕΙΑ ΚΩΜΗΣ ΚΕΠΗΡ
9	0016/1923	ΣΥΝΕΡΓΑΤΙΚΗ ΠΙΣΤΩΤΙΚΗ ΕΤΑΙΡΕΙΑ ΜΗΛΙΑΣ
10	0028/1924	ΣΥΝΕΡΓΑΤΙΚΗ ΠΙΣΤΩΤΙΚΗ ΕΤΑΙΡΕΙΑ ΓΥΨΟΥ
11	0029/1925	ΣΥΝΕΡΓΑΤΙΚΗ ΠΙΣΤΩΤΙΚΗ ΕΤΑΙΡΕΙΑ ΑΓΙΟΥ ΘΕΟΔΩΡΟΥ (ΚΑΡΠΑΣΙΑΣ)
12	0023/1926	ΣΥΝΕΡΓΑΤΙΚΗ ΠΙΣΤΩΤΙΚΗ ΕΤΑΙΡΕΙΑ ΠΕΡΙΣΤΕΡΩΝΟΠΗΓΗΣ
13	0024/1926	ΣΥΝΕΡΓΑΤΙΚΗ ΠΙΣΤΩΤΙΚΗ ΕΤΑΙΡΕΙΑ ΒΑΣΙΛΙΟΥ
14	0035/1926	ΣΥΝΕΡΓΑΤΙΚΗ ΠΙΣΤΩΤΙΚΗ ΕΤΑΙΡΕΙΑ ΚΩΜΑΣ ΤΟΥ ΓΙΑΛΟΥ
15	0041/1926	ΣΥΝΕΡΓΑΤΙΚΗ ΠΙΣΤΩΤΙΚΗ ΕΤΑΙΡΕΙΑ ΤΡΙΚΩΜΟΥ
16	0030/1926	ΣΥΝΕΡΓΑΤΙΚΗ ΠΙΣΤΩΤΙΚΗ ΕΤΑΙΡΕΙΑ ΜΑΡΑΘΟΒΟΥΝΟΥ
17	0032/1926	ΣΥΝΕΡΓΑΤΙΚΗ ΠΙΣΤΩΤΙΚΗ ΕΤΑΙΡΕΙΑ ΑΓΚΑΣΤΙΝΑΣ
18	0031/1926	ΣΥΝΕΡΓΑΤΙΚΗ ΠΙΣΤΩΤΙΚΗ ΕΤΑΙΡΕΙΑ ΤΡΥΠΗΜΕΝΗΣ «ΠΡΟΟΔΟΣ»
19	0056/1926	ΣΥΝΕΡΓΑΤΙΚΗ ΠΙΣΤΩΤΙΚΗ ΕΤΑΙΡΕΙΑ ΑΣΣΙΑΣ
20	0042/1927	ΣΥΝΕΡΓΑΤΙΚΗ ΠΙΣΤΩΤΙΚΗ ΕΤΑΙΡΕΙΑ ΑΓΙΟΥ ΗΛΙΑ
21	0045/1927	ΣΥΝΕΡΓΑΤΙΚΗ ΠΙΣΤΩΤΙΚΗ ΕΤΑΙΡΕΙΑ ΤΥΜΠΟΥ
22	0071/1927	ΣΥΝΕΡΓΑΤΙΚΗ ΠΙΣΤΩΤΙΚΗ ΕΤΑΙΡΕΙΑ ΑΓΙΟΥ ΝΙΚΟΛΑΟΥ (ΑΜΜΟΧΩΣΤΟΥ)
23	0043/1927	ΣΥΝΕΡΓΑΤΙΚΗ ΠΙΣΤΩΤΙΚΗ ΕΤΑΙΡΕΙΑ ΔΑΥΛΟΥ «ΠΡΟΟΔΟΣ»
24	0075/1927	ΣΥΝΕΡΓΑΤΙΚΗ ΠΙΣΤΩΤΙΚΗ ΕΤΑΙΡΕΙΑ ΚΟΝΤΕΜΕΝΟΥ
25	0105/1928	ΣΥΝΕΡΓΑΤΙΚΗ ΠΙΣΤΩΤΙΚΗ ΕΤΑΙΡΕΙΑ ΕΠΤΑΚΩΜΗΣ «ΜΕΛΙΣΣΑ»
26	0149/1928	ΣΥΝΕΡΓΑΤΙΚΗ ΠΙΣΤΩΤΙΚΗ ΕΤΑΙΡΕΙΑ ΕΞΩ ΜΕΤΟΧΙΟΥ
27	0094/1928	ΣΥΝΕΡΓΑΤΙΚΗ ΠΙΣΤΩΤΙΚΗ ΕΤΑΙΡΕΙΑ ΒΑΣΙΛΕΙΑΣ
28	0155/1928	ΣΥΝΕΡΓΑΤΙΚΗ ΠΙΣΤΩΤΙΚΗ ΕΤΑΙΡΕΙΑ ΣΚΥΛΛΟΥΡΑΣ
29	0117/1928	ΣΥΝΕΡΓΑΤΙΚΗ ΠΙΣΤΩΤΙΚΗ ΕΤΑΙΡΕΙΑ ΝΕΟΥ ΧΩΡΙΟΥ (ΚΥΘΡΑΙΑΣ)



A/A	ΑΡΙΘΜΟΣ ΕΓΓΡΑΦΗΣ	ΣΥΝΕΡΓΑΤΙΚΗ ΕΤΑΙΡΕΙΑ
30	0119/1928	ΣΥΝΕΡΓΑΤΙΚΗ ΠΙΣΤΩΤΙΚΗ ΕΤΑΙΡΕΙΑ ΠΕΛΛΑ-ΠΑΪΣ
31	0263/1928	ΣΥΝΕΡΓΑΤΙΚΗ ΠΙΣΤΩΤΙΚΗ ΕΤΑΙΡΕΙΑ ΚΟΡΜΑΚΙΤΗ
32	0273/1929	ΣΥΝΕΡΓΑΤΙΚΗ ΠΙΣΤΩΤΙΚΗ ΕΤΑΙΡΕΙΑ ΑΡΔΑΝΩΝ
33	0157/1929	ΣΥΝΕΡΓΑΤΙΚΗ ΠΙΣΤΩΤΙΚΗ ΕΤΑΙΡΕΙΑ ΑΦΑΝΕΙΑΣ
34	0314/1929	ΣΥΝΕΡΓΑΤΙΚΗ ΠΙΣΤΩΤΙΚΗ ΕΤΑΙΡΕΙΑ ΑΓΙΟΥ ΒΑΣΙΛΕΙΟΥ
35	0172/1929	ΣΥΝΕΡΓΑΤΙΚΗ ΠΙΣΤΩΤΙΚΗ ΕΤΑΙΡΕΙΑ ΣΥΓΚΡΑΣΗΣ
36	0026/1932	ΣΥΝΕΡΓΑΤΙΚΗ ΕΤΑΙΡΕΙΑ ΓΕΩΡΓΩΝ ΛΕΥΚΟΝΟΙΚΟΥ ΛΤΔ
37	0185/1934	ΣΥΝΕΡΓΑΤΙΚΗ ΕΤΑΙΡΕΙΑ ΓΕΩΡΓΩΝ ΑΓΚΑΣΤΙΝΑΣ ΛΤΔ
38	0039/1936	ΣΥΝΕΡΓΑΤΙΚΟ ΠΑΝΤΟΠΩΛΕΙΟ ΜΑΡΑΘΟΒΟΥΝΟΥ (ΑΜΜΟΧΩΣΤΟΥ) ΛΤΔ
39	0196/1936	ΣΥΝΕΡΓΑΤΙΚΟ ΠΑΝΤΟΠΩΛΕΙΟ ΒΑΣΙΛΙΟΥ ΛΤΔ (ΚΑΡΠΑΣΙΑΣ)
40	0061/1937	ΝΕΑ ΣΥΝΕΡΓΑΤΙΚΗ ΠΙΣΤΩΤΙΚΗ ΕΤΑΙΡΕΙΑ ΠΑΛΑΙΚΥΘΟΥ
41	0218/1937	ΣΥΝΕΡΓΑΤΙΚΟ ΠΑΝΤΟΠΩΛΕΙΟ ΚΩΜΗΣ ΚΕΠΗΡ ΛΤΔ
42	0077/1937	ΣΥΝΕΡΓΑΤΙΚΗ ΠΙΣΤΩΤΙΚΗ ΕΤΑΙΡΕΙΑ ΛΑΠΗΘΟΥ
43	0228/1937	ΣΥΝΕΡΓΑΤΙΚΗ ΕΤΑΙΡΕΙΑ ΛΕΜΟΝΟΠΑΡΑΓΩΓΩΝ ΛΑΠΗΘΟΥ ΛΤΔ
44	0230/1937	ΣΥΝΕΡΓΑΤΙΚΗ ΕΤΑΙΡΕΙΑ ΕΛΑΙΟΠΑΡΑΓΩΓΩΝ ΑΚΑΝΘΟΥΣ ΛΤΔ
45	0236/1937	ΝΕΑ ΣΥΝΕΡΓΑΤΙΚΗ ΠΙΣΤΩΤΙΚΗ ΕΤΑΙΡΕΙΑ ΠΕΤΡΑΣ
46	0344/1938	ΣΥΝΕΡΓΑΤΙΚΗ ΠΙΣΤΩΤΙΚΗ ΕΤΑΙΡΕΙΑ ΔΙΟΡΙΟΥ
47	0349/1938	ΣΥΝΕΡΓΑΤΙΚΗ ΠΙΣΤΩΤΙΚΗ ΕΤΑΙΡΕΙΑ ΠΥΡΟΪΟΥ
48	0285/1939	ΣΥΝΕΡΓΑΤΙΚΗ ΕΤΑΙΡΕΙΑ ΕΛΑΙΟΠΑΡΑΓΩΓΩΝ ΑΓΙΟΥ ΑΜΒΡΟΣΙΟΥ (ΚΕΡΥΝΕΙΑΣ) ΛΤΔ
49	0376/1939	ΣΥΝΕΡΓΑΤΙΚΗ ΠΙΣΤΩΤΙΚΗ ΕΤΑΙΡΕΙΑ ΜΑΝΔΡΩΝ
50	0384/1939	ΣΥΝΕΡΓΑΤΙΚΗ ΠΙΣΤΩΤΙΚΗ ΕΤΑΙΡΕΙΑ ΦΙΛΙΑΣ
51	0390/1940	ΝΕΑ ΣΥΝΕΡΓΑΤΙΚΗ ΠΙΣΤΩΤΙΚΗ ΕΤΑΙΡΕΙΑ ΔΙΚΩΜΟΥ
52	0391/1940	ΣΥΝΕΡΓΑΤΙΚΗ ΠΙΣΤΩΤΙΚΗ ΕΤΑΙΡΕΙΑ ΖΩΔΙΑΣ
53	0393/1940	ΣΥΝΕΡΓΑΤΙΚΗ ΠΙΣΤΩΤΙΚΗ ΕΤΑΙΡΕΙΑ ΑΥΛΩΝΑΣ
54	0006/1940	ΣΥΝΕΡΓΑΤΙΚΗ ΠΙΣΤΩΤΙΚΗ ΕΤΑΙΡΕΙΑ ΛΑΠΑΘΟΥΣ (ΑΜΜΟΧΩΣΤΟΥ)
55	0007/1940	ΝΕΑ ΣΥΝΕΡΓΑΤΙΚΗ ΠΙΣΤΩΤΙΚΗ ΕΤΑΙΡΕΙΑ ΜΥΡΤΟΥ
56	0014/1941	ΝΕΑ ΣΥΝΕΡΓΑΤΙΚΗ ΠΙΣΤΩΤΙΚΗ ΕΤΑΙΡΕΙΑ ΑΓΙΟΥ ΕΡΜΟΛΑΟΥ
57	0021/1941	ΣΥΝΕΡΓΑΤΙΚΗ ΕΤΑΙΡΕΙΑ ΓΕΝΙΚΩΝ ΥΠΗΡΕΣΙΩΝ (ΣΕΓΥΠ) ΑΓΙΟΥ ΕΠΙΚΤΗΤΟΥ ΛΤΔ
58	0022/1941	ΝΕΑ ΣΥΝΕΡΓΑΤΙΚΗ ΠΙΣΤΩΤΙΚΗ ΕΤΑΙΡΕΙΑ ΛΑΡΝΑΚΟΣ ΤΗΣ ΛΑΠΗΘΟΥ
59	0026/1942	ΣΥΝΕΡΓΑΤΙΚΗ ΠΙΣΤΩΤΙΚΗ ΕΤΑΙΡΕΙΑ ΧΑΡΤΖΙΑΣ



Α/Α	ΑΡΙΘΜΟΣ ΕΓΓΡΑΦΗΣ	ΣΥΝΕΡΓΑΤΙΚΗ ΕΤΑΙΡΕΙΑ
60	0032/1943	ΣΥΝΕΡΓΑΤΙΚΗ ΠΙΣΤΩΤΙΚΗ ΕΤΑΙΡΕΙΑ ΠΕΝΤΑΓΙΑΣ
61	0039/1943	ΝΕΑ ΣΥΝΕΡΓΑΤΙΚΗ ΠΙΣΤΩΤΙΚΗ ΕΤΑΙΡΕΙΑ ΓΕΡΟΛΑΚΚΟΥ
62	0056/1943	ΣΥΝΕΡΓΑΤΙΚΗ ΠΙΣΤΩΤΙΚΗ ΕΤΑΙΡΕΙΑ ΜΙΑΣ ΜΗΛΙΑΣ
63	0067/1943	ΣΥΝΕΡΓΑΤΙΚΗ ΠΙΣΤΩΤΙΚΗ ΕΤΑΙΡΕΙΑ ΒΑΘΥΛΑΚΑ (ΑΜΜΟΧΩΣΤΟΥ)
64	0071/1944	ΣΥΝΕΡΓΑΤΙΚΗ ΠΙΣΤΩΤΙΚΗ ΕΤΑΙΡΕΙΑ ΚΑΡΜΙΟΥ (ΚΕΡΥΝΕΙΑΣ)
65	0073/1944	ΣΥΝΕΡΓΑΤΙΚΗ ΠΙΣΤΩΤΙΚΗ ΕΤΑΙΡΕΙΑ ΑΓΙΟΥ ΓΕΩΡΓΙΟΥ (ΚΕΡΥΝΕΙΑΣ)
66	0077/1944	ΝΕΑ ΣΥΝΕΡΓΑΤΙΚΗ ΠΙΣΤΩΤΙΚΗ ΕΤΑΙΡΕΙΑ ΚΑΛΟΓΡΑΙΑΣ
67	0080/1944	Α' ΣΥΝΕΡΓΑΤΙΚΟ ΠΑΝΤΟΠΩΛΕΙΟ ΑΜΜΟΧΩΣΤΟΥ ΛΤΔ
68	0079/1944	ΣΥΝΕΡΓΑΤΙΚΗ ΠΙΣΤΩΤΙΚΗ ΕΤΑΙΡΕΙΑ ΓΕΡΑΝΙΟΥ
69	0094/1945	ΣΥΝΕΡΓΑΤΙΚΗ ΠΙΣΤΩΤΙΚΗ ΕΤΑΙΡΕΙΑ ΒΟΚΟΛΙΔΑΣ
70	0095/1945	ΣΥΝΕΡΓΑΤΙΚΗ ΠΙΣΤΩΤΙΚΗ ΕΤΑΙΡΕΙΑ ΠΡΑΣΤΕΙΟΥ (ΜΟΡΦΟΥ)
71	0097/1945	ΣΥΝΕΡΓΑΤΙΚΗ ΠΙΣΤΩΤΙΚΗ ΕΤΑΙΡΕΙΑ ΓΑΪΔΟΥΡΑΣ
72	0102/1945	ΝΕΑ ΣΥΝΕΡΓΑΤΙΚΗ ΠΙΣΤΩΤΙΚΗ ΕΤΑΙΡΕΙΑ ΑΓΙΑΣ ΜΑΡΙΝΑΣ (ΣΚΥΛΛΟΥΡΑΣ)
73	0104/1945	ΣΥΝΕΡΓΑΤΙΚΗ ΕΤΑΙΡΕΙΑ ΕΛΑΙΟΠΑΡΑΓΩΓΩΝ ΛΥΣΗΣ
74	0106/1945	ΣΥΝΕΡΓΑΤΙΚΗ ΠΙΣΤΩΤΙΚΗ ΕΤΑΙΡΕΙΑ ΑΡΝΑΔΙΟΥ
75	0108/1945	ΣΥΝΕΡΓΑΤΙΚΗ ΠΙΣΤΩΤΙΚΗ ΕΤΑΙΡΕΙΑ ΤΑΥΡΟΥ
76	0110/1945	ΝΕΑ ΣΥΝΕΡΓΑΤΙΚΗ ΠΙΣΤΩΤΙΚΗ ΕΤΑΙΡΕΙΑ ΚΑΛΟΨΙΔΑΣ
77	0109/1945	ΣΥΝΕΡΓΑΤΙΚΗ ΠΙΣΤΩΤΙΚΗ ΕΤΑΙΡΕΙΑ ΤΡΑΧΩΝΑ
78	0114/1945	ΣΥΝΕΡΓΑΤΙΚΗ ΠΙΣΤΩΤΙΚΗ ΕΤΑΙΡΕΙΑ ΠΥΡΓΩΝ (ΑΜΜΟΧΩΣΤΟΥ)
79	0115/1945	ΣΥΝΕΡΓΑΤΙΚΗ ΠΙΣΤΩΤΙΚΗ ΕΤΑΙΡΕΙΑ ΟΡΚΑΣ
80	0118/1945	ΣΥΝΕΡΓΑΤΙΚΗ ΠΙΣΤΩΤΙΚΗ ΕΤΑΙΡΕΙΑ ΑΓΙΟΥ ΓΕΩΡΓΙΟΥ (ΣΟΛΕΑΣ)
81	0124/1946	ΝΕΑ ΣΥΝΕΡΓΑΤΙΚΗ ΠΙΣΤΩΤΙΚΗ ΕΤΑΙΡΕΙΑ ΚΑΛΟΥ ΧΩΡΙΟΥ (ΚΑΠΟΥΤΙΟΥ)
82	0128/1946	ΣΥΝΕΡΓΑΤΙΚΗ ΠΙΣΤΩΤΙΚΗ ΕΤΑΙΡΕΙΑ ΛΙΜΝΙΩΝ
83	0140/1946	ΣΥΝΕΡΓΑΤΙΚΟ ΠΑΝΤΟΠΩΛΕΙΟ ΤΡΙΚΩΜΟΥ ΛΤΔ
84	0146/1946	ΣΥΝΕΡΓΑΤΙΚΗ ΕΤΑΙΡΕΙΑ ΠΑΡΑΓΩΓΩΝ ΧΡΥΣΟΜΗΛΩΝ ΑΓΙΟΥ ΑΜΒΡΟΣΙΟΥ ΛΤΔ
85	0145/1946	ΝΕΑ ΣΥΝΕΡΓΑΤΙΚΗ ΠΙΣΤΩΤΙΚΗ ΕΤΑΙΡΕΙΑ ΚΑΤΩ ΖΩΔΙΑΣ
86	0147/1946	ΣΥΝΕΡΓΑΤΙΚΗ ΠΙΣΤΩΤΙΚΗ ΕΤΑΙΡΕΙΑ ΓΑΣΤΡΙΩΝ
87	0155/1946	ΣΥΝΕΡΓΑΤΙΚΟ ΠΑΝΤΟΠΩΛΕΙΟ ΑΓΙΑΣ ΤΡΙΑΔΑΣ
88	0161/1946	ΣΥΝΕΡΓΑΤΙΚΗ ΠΙΣΤΩΤΙΚΗ ΕΤΑΙΡΕΙΑ ΒΙΤΣΑΔΑΣ
89	0165/1946	ΣΥΝΕΡΓΑΤΙΚΗ ΕΝΩΣΗ ΔΙΑΘΕΣΗΣ ΧΑΡΟΥΠΙΩΝ ΑΜΜΟΧΩΣΤΟΥ ΛΤΔ



Α/Α	ΑΡΙΘΜΟΣ ΕΓΓΡΑΦΗΣ	ΣΥΝΕΡΓΑΤΙΚΗ ΕΤΑΙΡΕΙΑ
90	0167/1946	ΣΥΝΕΡΓΑΤΙΚΗ ΕΝΩΣΗ ΔΙΑΘΕΣΗΣ ΧΑΡΟΥΠΙΩΝ ΚΕΡΥΝΕΙΑΣ ΛΤΔ
91	0171/1946	ΝΕΑ ΣΥΝΕΡΓΑΤΙΚΗ ΠΙΣΤΩΤΙΚΗ ΕΤΑΙΡΕΙΑ ΚΑΡΠΑΣΙΑΣ (ΚΕΡΥΝΕΙΑΣ)
92	0179/1946	ΝΕΑ ΣΥΝΕΡΓΑΤΙΚΗ ΠΙΣΤΩΤΙΚΗ ΕΤΑΙΡΕΙΑ ΓΑΛΗΝΗΣ
93	0184/1946	ΝΕΑ ΣΥΝΕΡΓΑΤΙΚΗ ΠΙΣΤΩΤΙΚΗ ΕΤΑΙΡΕΙΑ ΣΤΥΛΛΩΝ
94	0203/1947	ΣΥΝΕΡΓΑΤΙΚΗ ΠΙΣΤΩΤΙΚΗ ΕΤΑΙΡΕΙΑ ΚΥΡΑΣ
95	0208/1947	ΣΥΝΕΡΓΑΤΙΚΟ ΠΑΝΤΟΠΩΛΕΙΟ ΚΑΛΟΓΡΑΙΑΣ ΛΤΔ
96	0216/1947	ΣΥΝΕΡΓΑΤΙΚΗ ΕΤΑΙΡΕΙΑ ΕΛΑΙΟΠΑΡΑΓΩΓΩΝ ΑΓΙΟΥ ΓΕΩΡΓΙΟΥ (ΚΕΡΥΝΕΙΑΣ) ΛΤΔ
97	0211/1947	ΝΕΑ ΣΥΝΕΡΓΑΤΙΚΗ ΠΙΣΤΩΤΙΚΗ ΕΤΑΙΡΕΙΑ ΦΛΑΜΟΥΔΙΟΥ
98	0218/1947	ΣΥΝΕΡΓΑΤΙΚΗ ΕΤΑΙΡΕΙΑ ΚΑΤΑΝΑΛΩΤΩΝ ΚΕΡΥΝΕΙΑΣ ΛΤΔ
99	0220/1947	ΣΥΝΕΡΓΑΤΙΚΟ ΠΑΝΤΟΠΩΛΕΙΟ ΑΓΙΟΥ ΣΕΡΓΙΟΥ ΛΤΔ (ΑΜΜΟΧΩΣΤΟΥ)
100	0237/1947	ΣΥΝΕΡΓΑΤΙΚΟ ΠΑΝΤΟΠΩΛΕΙΟ ΚΑΡΑΒΑ ΛΤΔ
101	0241/1947	ΣΥΝΕΡΓΑΤΙΚΟ ΠΑΝΤΟΠΩΛΕΙΟ ΚΩΜΑ ΤΟΥ ΓΙΑΛΟΥ
102	0248/1947	ΝΕΑ ΣΥΝΕΡΓΑΤΙΚΗ ΠΙΣΤΩΤΙΚΗ ΕΤΑΙΡΕΙΑ ΣΥΣΚΛΗΠΟΥ
103	0252/1947	ΣΥΝΕΡΓΑΤΙΚΟ ΠΑΝΤΟΠΩΛΕΙΟ ΕΠΤΑΚΩΜΗΣ ΛΤΔ
104	0251/1947	ΣΥΝΕΡΓΑΤΙΚΟ ΠΑΝΤΟΠΩΛΕΙΟ ΡΙΖΟΚΑΡΠΑΣΟΥ ΛΤΔ
105	0258/1947	ΣΥΝΕΡΓΑΤΙΚΗ ΕΤΑΙΡΕΙΑ ΕΛΑΙΟΠΑΡΑΓΩΓΩΝ ΜΑΝΔΡΩΝ ΛΤΔ (ΑΜΜΟΧΩΣΤΟΥ)
106	0259/1947	ΣΥΝΕΡΓΑΤΙΚΟ ΠΑΝΤΟΠΩΛΕΙΟ ΚΑΤΩ ΔΙΚΩΜΟΥ ΛΤΔ (ΚΕΡΥΝΕΙΑΣ)
107	0261/1947	ΣΥΝΕΡΓΑΤΙΚΟ ΠΑΝΤΟΠΩΛΕΙΟ ΚΥΘΡΑΙΑΣ (ΛΕΥΚΩΣΙΑΣ) ΛΤΔ
108	0275/1948	ΣΥΝΕΡΓΑΤΙΚΟ ΠΑΝΤΟΠΩΛΕΙΟ ΑΓΙΟΥ ΗΛΙΑ (ΑΜΜΟΧΩΣΤΟΥ) ΛΤΔ
109	0276/1948	ΣΥΝΕΡΓΑΤΙΚΟ ΠΑΝΤΟΠΩΛΕΙΟ ΜΗΛΙΑΣ (ΑΜΜΟΧΩΣΤΟΥ) ΛΤΔ
110	0278/1948	ΣΥΝΕΡΓΑΤΙΚΗ ΕΤΑΙΡΕΙΑ ΕΛΑΙΟΠΑΡΑΓΩΓΩΝ ΑΡΔΑΝΩΝ (ΑΜΜΟΧΩΣΤΟΥ) ΛΤΔ
111	0286/1948	ΣΥΝΕΡΓΑΤΙΚΗ ΠΙΣΤΩΤΙΚΗ ΕΤΑΙΡΕΙΑ ΑΓΙΑΣ ΤΡΙΑΔΟΣ (ΑΜΜΟΧΩΣΤΟΥ)
112	0289/1948	ΣΥΝΕΡΓΑΤΙΚΗ ΠΙΣΤΩΤΙΚΗ ΕΤΑΙΡΕΙΑ ΚΑΡΑΒΟΣΤΑΣΙΟΥ (ΛΕΥΚΩΣΙΑΣ)
113	0295/1948	ΝΕΑ ΣΥΝΕΡΓΑΤΙΚΗ ΠΙΣΤΩΤΙΚΗ ΕΤΑΙΡΕΙΑ ΠΡΑΣΤΕΙΟΥ ΑΜΜΟΧΩΣΤΟΥ
114	0317/1949	ΣΥΝΕΡΓΑΤΙΚΟ ΠΑΝΤΟΠΩΛΕΙΟ ΜΟΡΦΟΥ (ΛΕΥΚΩΣΙΑΣ) ΛΤΔ
115	0324/1949	ΣΥΝΕΡΓΑΤΙΚΟ ΠΑΝΤΟΠΩΛΕΙΟ ΑΓΙΟΥ ΘΕΟΔΩΡΟΥ (ΑΜΜΟΧΩΣΤΟΥ) ΛΤΔ
116	0326/1949	ΣΥΝΕΡΓΑΤΙΚΟ ΠΑΝΤΟΠΩΛΕΙΟ ΑΓΙΟΥ ΝΙΚΟΛΑΟΥ (ΑΜΜΟΧΩΣΤΟΥ) ΛΤΔ
117	0327/1949	ΣΥΝΕΡΓΑΤΙΚΗ ΕΤΑΙΡΕΙΑ ΕΛΑΙΟΠΑΡΑΓΩΓΩΝ ΚΑΡΑΒΑ (ΚΕΡΥΝΕΙΑΣ) ΛΤΔ
118	0337/1950	ΣΥΝΕΡΓΑΤΙΚΟ ΠΑΝΤΟΠΩΛΕΙΟ ΛΑΡΝΑΚΑ ΤΗΣ ΛΑΠΗΘΟΥ (ΚΕΡΥΝΕΙΑΣ) ΛΤΔ
119	0339/1950	ΣΥΝΕΡΓΑΤΙΚΗ ΠΙΣΤΩΤΙΚΗ ΕΤΑΙΡΕΙΑ ΣΥΓΧΑΡΙΟΥ-ΒΟΥΝΟΥ (ΚΕΡΥΝΕΙΑΣ)

A/A	ΑΡΙΘΜΟΣ ΕΓΓΡΑΦΗΣ	ΣΥΝΕΡΓΑΤΙΚΗ ΕΤΑΙΡΕΙΑ
120	0342/1950	ΣΥΝΕΡΓΑΤΙΚΗ ΠΙΣΤΩΤΙΚΗ ΕΤΑΙΡΕΙΑ ΑΓΙΟΥ ΜΕΜΝΩΝΑ (ΑΜΜΟΧΩΣΤΟΥ)
121	0359/1951	ΣΥΝΕΡΓΑΤΙΚΟ ΠΑΝΤΟΠΩΛΕΙΟ ΠΑΝΩ ΖΩΔΙΑΣ
122	0374/1951	ΣΥΝΕΡΓΑΤΙΚΗ ΠΙΣΤΩΤΙΚΗ ΕΤΑΙΡΕΙΑ ΛΟΥΤΡΟΥ (ΛΕΥΚΩΣΙΑΣ)
123	0385/1952	ΣΥΝΕΡΓΑΤΙΚΗ ΠΙΣΤΩΤΙΚΗ ΕΤΑΙΡΕΙΑ ΕΓΚΩΜΗΣ (ΑΜΜΟΧΩΣΤΟΥ)
124	0386/1952	ΣΥΝΕΡΓΑΤΙΚΗ ΠΙΣΤΩΤΙΚΗ ΕΤΑΙΡΕΙΑ ΚΛΕΠΙΝΗΣ (ΚΕΡΥΝΕΙΑΣ)
125	0387/1952	ΣΥΝΕΡΓΑΤΙΚΗ ΠΙΣΤΩΤΙΚΗ ΕΤΑΙΡΕΙΑ ΛΙΒΕΡΩΝ (ΚΕΡΥΝΕΙΑΣ)
126	0401/1952	ΣΥΝΕΡΓΑΤΙΚΟ ΠΑΝΤΟΠΩΛΕΙΟ ΚΑΤΩΚΟΠΙΑΣ (ΛΕΥΚΩΣΙΑΣ) ΛΤΔ
127	0406/1952	ΣΥΝΕΡΓΑΤΙΚΟ ΠΑΝΤΟΠΩΛΕΙΟ ΠΑΛΑΙΚΥΘΡΟΥ (ΛΕΥΚΩΣΙΑΣ) ΛΤΔ
128	0412/1952	ΣΥΝΕΡΓΑΤΙΚΗ ΠΙΣΤΩΤΙΚΗ ΕΤΑΙΡΕΙΑ ΣΥΡΙΑΝΟΧΩΡΙΟΥ (ΛΕΥΚΩΣΙΑΣ)
129	0432/1953	ΣΥΝΕΡΓΑΤΙΚΟ ΠΑΝΤΟΠΩΛΕΙΟ ΛΕΟΝΑΡΙΣΣΟΥ (ΑΜΜΟΧΩΣΤΟΥ) ΛΤΔ
130	0440/1953	ΣΥΝΕΡΓΑΤΙΚΗ ΠΙΣΤΩΤΙΚΗ ΕΤΑΙΡΕΙΑ ΛΕΟΝΑΡΙΣΣΟΥ (ΑΜΜΟΧΩΣΤΟΥ)
131	0442/1953	ΣΥΝΕΡΓΑΤΙΚΟ ΠΑΝΤΟΠΩΛΕΙΟ ΝΕΟΥΧΩΡΙΟΥ (ΛΕΥΚΩΣΙΑΣ) ΛΤΔ
132	0460/1953	ΣΥΝΕΡΓΑΤΙΚΟ ΠΑΝΤΟΠΩΛΕΙΟ ΛΙΜΝΙΩΝ (ΑΜΜΟΧΩΣΤΟΥ) ΛΤΔ
133	0461/1953	ΣΥΝΕΡΓΑΤΙΚΟ ΠΑΝΤΟΠΩΛΕΙΟ ΠΡΑΣΤΕΙΟΥ (ΑΜΜΟΧΩΣΤΟΥ) ΛΤΔ
134	0467/1953	ΣΥΝΕΡΓΑΤΙΚΟ ΠΑΝΤΟΠΩΛΕΙΟ ΓΕΡΟΛΑΚΚΟΥ (ΛΕΥΚΩΣΙΑΣ) ΛΤΔ
135	0465/1953	ΣΥΝΕΡΓΑΤΙΚΟ ΤΑΜΙΕΥΤΗΡΙΟ ΔΗΜΟΣΙΩΝ ΥΠΑΛΛΗΛΩΝ ΑΜΜΟΧΩΣΤΟΥ ΛΤΔ
136	0468/1953	ΣΥΝΕΡΓΑΤΙΚΟ ΠΑΝΤΟΠΩΛΕΙΟ ΚΑΤΩ ΖΩΔΙΑΣ (ΛΕΥΚΩΣΙΑΣ) ΛΤΔ
137	0479/1954	ΣΥΝΕΡΓΑΤΙΚΟ ΠΑΝΤΟΠΩΛΕΙΟ ΑΡΓΑΚΙΟΥ (ΛΕΥΚΩΣΙΑΣ) ΛΤΔ
138	0482/1954	ΣΥΝΕΡΓΑΤΙΚΟ ΠΑΝΤΟΠΩΛΕΙΟ ΠΕΤΡΑΣ (ΛΕΥΚΩΣΙΑΣ) ΛΤΔ
139	0485/1954	ΣΥΝΕΡΓΑΤΙΚΟ ΠΑΝΤΟΠΩΛΕΙΟ ΕΞΩ ΜΕΤΟΧΙΟΥ (ΛΕΥΚΩΣΙΑΣ) ΛΤΔ
140	0006/1955	ΣΥΝΕΡΓΑΤΙΚΟ ΠΑΝΤΟΠΩΛΕΙΟ ΛΑΠΗΘΟΥ (ΚΕΡΥΝΕΙΑΣ) ΛΤΔ
141	0024/1955	ΣΥΝΕΡΓΑΤΙΚΟ ΠΑΝΤΟΠΩΛΕΙΟ ΒΩΝΗΣ (ΛΕΥΚΩΣΙΑΣ) ΛΤΔ
142	0025/1955	ΣΥΝΕΡΓΑΤΙΚΗ ΠΙΣΤΩΤΙΚΗ ΕΤΑΙΡΕΙΑ ΑΓΙΟΥ ΓΕΩΡΓΙΟΥ (ΣΠΑΘΑΡΙΚΟΥ-ΑΜΜΟΧΩΣΤΟΥ)
143	0027/1955	ΣΥΝΕΡΓΑΤΙΚΟ ΠΑΝΤΟΠΩΛΕΙΟ ΠΕΝΤΑΓΙΑΣ (ΛΕΥΚΩΣΙΑΣ) ΛΤΔ
144	0028/1955	ΣΥΝΕΡΓΑΤΙΚΟ ΠΑΝΤΟΠΩΛΕΙΟ ΜΠΕΛΛΑ-ΠΑΪΣ (ΚΕΡΥΝΕΙΑΣ) ΛΤΔ
145	0031/1955	ΣΥΝΕΡΓΑΤΙΚΗ ΕΤΑΙΡΕΙΑ ΕΛΑΙΟΠΑΡΑΓΩΓΩΝ ΑΓΙΑΣ ΤΡΙΑΔΟΣ (ΑΜΜΟΧΩΣΤΟΥ) ΛΤΔ
146	0033/1955	ΣΥΝΕΡΓΑΤΙΚΟ ΠΑΝΤΟΠΩΛΕΙΟ ΜΑΚΡΑΣΥΚΑΣ (ΑΜΜΟΧΩΣΤΟΥ) ΛΤΔ
147	0034/1955	ΣΥΝΕΡΓΑΤΙΚΟ ΠΑΝΤΟΠΩΛΕΙΟ ΒΑΣΙΛΙΑΣ (ΚΕΡΥΝΕΙΑΣ) ΛΤΔ
148	0002/1956	ΣΥΝΕΡΓΑΤΙΚΟ ΠΑΝΤΟΠΩΛΕΙΟ ΣΤΥΛΛΩΝ (ΑΜΜΟΧΩΣΤΟΥ) ΛΤΔ
149	0003/1956	ΣΥΝΕΡΓΑΤΙΚΟ ΠΑΝΤΟΠΩΛΕΙΟ ΓΕΡΑΝΙΟΥ (ΑΜΜΟΧΩΣΤΟΥ) ΛΤΔ



A/A	ΑΡΙΘΜΟΣ ΕΓΓΡΑΦΗΣ	ΣΥΝΕΡΓΑΤΙΚΗ ΕΤΑΙΡΕΙΑ
150	0017/1956	ΣΥΝΕΡΓΑΤΙΚΟ ΠΑΝΤΟΠΩΛΕΙΟ ΣΥΓΧΑΡΙΟΥ-ΒΟΥΝΟΥ (ΚΕΡΥΝΕΙΑΣ) ΛΤΔ
151	0026/1956	ΣΥΝΕΡΓΑΤΙΚΗ ΠΙΣΤΩΤΙΚΗ ΕΤΑΙΡΕΙΑ ΣΠΑΘΑΡΙΚΟΥ (ΑΜΜΟΧΩΣΤΟΥ)
152	0027/1956	ΣΥΝΕΡΓΑΤΙΚΗ ΠΙΣΤΩΤΙΚΗ ΕΤΑΙΡΕΙΑ ΜΟΥΣΟΥΛΙΤΑΣ (ΑΜΜΟΧΩΣΤΟΥ)
153	0028/1956	ΣΥΝΕΡΓΑΤΙΚΟ ΠΑΝΤΟΠΩΛΕΙΟ ΕΓΚΩΜΗΣ (ΑΜΜΟΧΩΣΤΟΥ) ΛΤΔ
154	00038-1956	ΣΥΝΕΡΓΑΤΙΚΟ ΠΑΝΤΟΠΩΛΕΙΟ ΑΦΑΝΕΙΑΣ (ΑΜΜΟΧΩΣΤΟΥ) ΛΤΔ
155	0039/1956	ΣΥΝΕΡΓΑΤΙΚΟ ΠΑΝΤΟΠΩΛΕΙΟ ΠΑΤΡΙΚΙΟΥ (ΑΜΜΟΧΩΣΤΟΥ) ΛΤΔ
156	0041/1956	ΣΥΝΕΡΓΑΤΙΚΟ ΠΑΝΤΟΠΩΛΕΙΟ ΜΙΑΣ ΜΗΛΙΑΣ (ΛΕΥΚΩΣΙΑΣ) ΛΤΔ
157	0006/1957	ΣΥΝΕΡΓΑΤΙΚΗ ΕΤΑΙΡΕΙΑ ΕΛΑΙΟΠΑΡΑΓΩΓΩΝ ΧΑΡΤΣΙΑΣ (ΚΕΡΥΝΕΙΑΣ) ΛΤΔ
158	0018/1957	ΣΥΝΕΡΓΑΤΙΚΟ ΠΑΝΤΟΠΩΛΕΙΟ ΔΑΥΛΟΥ (ΑΜΜΟΧΩΣΤΟΥ) ΛΤΔ
159	0020/1957	ΣΥΝΕΡΓΑΤΙΚΗ ΠΙΣΤΩΤΙΚΗ ΕΤΑΙΡΕΙΑ ΠΑΤΡΙΚΙΟΥ (ΑΜΜΟΧΩΣΤΟΥ)
160	0024/1957	ΣΥΝΕΡΓΑΤΙΚΟ ΠΑΝΤΟΠΩΛΕΙΟ ΓΑΛΗΝΗΣ (ΛΕΥΚΩΣΙΑΣ) ΛΤΔ
161	0032/1957	ΣΥΝΕΡΓΑΤΙΚΟ ΠΑΝΤΟΠΩΛΕΙΟ ΑΡΝΑΔΙΟΥ (ΑΜΜΟΧΩΣΤΟΥ) ΛΤΔ
162	0035/1957	ΣΥΝΕΡΓΑΤΙΚΟ ΠΑΝΤΟΠΩΛΕΙΟ ΚΑΡΑΒΟΣΤΑΣΙΟΥ (ΛΕΥΚΩΣΙΑΣ) ΛΤΔ
163	0038/1957	ΣΥΝΕΡΓΑΤΙΚΟ ΠΑΝΤΟΠΩΛΕΙΟ ΤΑΥΡΟΥ (ΑΜΜΟΧΩΣΤΟΥ) ΛΤΔ
164	0040/1957	ΣΥΝΕΡΓΑΤΙΚΟ ΠΑΝΤΟΠΩΛΕΙΟ ΞΕΡΟΥ (ΛΕΥΚΩΣΙΑΣ) ΛΤΔ
165	0042/1957	ΣΥΝΕΡΓΑΤΙΚΟ ΠΑΝΤΟΠΩΛΕΙΟ ΑΓΙΟΥ ΕΡΜΟΛΑΟΥ (ΚΕΡΥΝΕΙΑΣ) ΛΤΔ
166	0001/1959	ΣΥΝΕΡΓΑΤΙΚΟ ΠΑΝΤΟΠΩΛΕΙΟ ΣΚΥΛΛΟΥΡΑΣ (ΛΕΥΚΩΣΙΑΣ) ΛΤΔ
167	0002/1959	ΣΥΝΕΡΓΑΤΙΚΟ ΠΑΝΤΟΠΩΛΕΙΟ ΑΥΛΩΝΑΣ (ΛΕΥΚΩΣΙΑΣ) ΛΤΔ
168	0004/1959	ΣΥΝΕΡΓΑΤΙΚΟ ΠΑΝΤΟΠΩΛΕΙΟ ΤΡΑΧΩΝΙΟΥ (ΛΕΥΚΩΣΙΑΣ) ΛΤΔ
169	0005/1959	ΣΥΝΕΡΓΑΤΙΚΟ ΠΑΝΤΟΠΩΛΕΙΟ ΚΟΝΤΕΜΕΝΟΥ (ΚΕΡΥΝΕΙΑΣ) ΛΤΔ
170	0007/1959	ΣΥΝΕΡΓΑΤΙΚΟ ΠΑΝΤΟΠΩΛΕΙΟ ΣΠΑΘΑΡΙΚΟΥ (ΑΜΜΟΧΩΣΤΟΥ) ΛΤΔ
171	0013/1959	Β' ΣΥΝΕΡΓΑΤΙΚΗ ΠΙΣΤΩΤΙΚΗ ΕΤΑΙΡΕΙΑ ΑΓΙΟΥ ΑΝΔΡΟΝΙΚΟΥ (ΑΜΜΟΧΩΣΤΟΥ)
172	0016/1959	Β' ΣΥΝΕΡΓΑΤΙΚΗ ΠΙΣΤΩΤΙΚΗ ΕΤΑΙΡΕΙΑ ΒΑΤΥΛΗΣ (ΑΜΜΟΧΩΣΤΟΥ)
173	0017/1959	ΣΥΝΕΡΓΑΤΙΚΗ ΠΙΣΤΩΤΙΚΗ ΕΤΑΙΡΕΙΑ ΝΙΚΗΤΑ (ΛΕΥΚΩΣΙΑΣ)
174	0018/1959	ΣΥΝΕΡΓΑΤΙΚΟ ΠΑΝΤΟΠΩΛΕΙΟ ΛΟΥΤΡΟΥ (ΛΕΥΚΩΣΙΑΣ) ΛΤΔ
175	0024/1959	ΣΥΝΕΡΓΑΤΙΚΟ ΠΑΝΤΟΠΩΛΕΙΟ ΛΥΘΡΑΓΚΩΜΗΣ (ΑΜΜΟΧΩΣΤΟΥ) ΛΤΔ
176	0027/1959	ΣΥΝΕΡΓΑΤΙΚΗ ΠΙΣΤΩΤΙΚΗ ΕΤΑΙΡΕΙΑ ΛΥΘΡΑΓΚΩΜΗΣ (ΑΜΜΟΧΩΣΤΟΥ)
177	0050/1959	Β' ΣΥΝΕΡΓΑΤΙΚΗ ΠΙΣΤΩΤΙΚΗ ΕΤΑΙΡΕΙΑ ΟΜΟΡΦΙΤΑΣ (ΛΕΥΚΩΣΙΑΣ)
178	0051/1959	Β' ΣΥΝΕΡΓΑΤΙΚΗ ΠΙΣΤΩΤΙΚΗ ΕΤΑΙΡΕΙΑ ΑΡΣΟΥΣ (ΛΑΡΝΑΚΑΣ)
179	0064/1959	ΣΥΝΕΡΓΑΤΙΚΗ ΠΙΣΤΩΤΙΚΗ ΕΤΑΙΡΕΙΑ ΤΡΑΧΩΝΙΟΥ (ΛΕΥΚΩΣΙΑΣ)
180	0066/1959	ΣΥΝΕΡΓΑΤΙΚΟ ΠΑΝΤΟΠΩΛΕΙΟ ΝΕΟΥ ΛΕΙΒΑΔΙΟΥ (ΛΕΥΚΩΣΙΑΣ)
181	0079/1959	ΣΥΝΕΡΓΑΤΙΚΟ ΠΑΝΤΟΠΩΛΕΙΟ ΑΓΙΟΥ ΓΕΩΡΓΙΟΥ (ΚΕΡΥΝΕΙΑΣ) ΛΤΔ

A/A	ΑΡΙΘΜΟΣ ΕΓΓΡΑΦΗΣ	ΣΥΝΕΡΓΑΤΙΚΗ ΕΤΑΙΡΕΙΑ
182	0006/1960	Β' ΣΥΝΕΡΓΑΤΙΚΟ ΠΙΣΤΩΤΙΚΗ ΕΤΑΙΡΕΙΑ ΤΡΕΜΕΤΟΥΣΙΑΣ (ΛΑΡΝΑΚΟΣ)
183	0004/1960	ΝΕΑ ΣΥΝΕΡΓΑΤΙΚΗ ΠΙΣΤΩΤΙΚΗ ΕΤΑΙΡΕΙΑ ΒΩΝΗΣ (ΛΕΥΚΩΣΙΑΣ)
184	0005/1960	ΣΥΝΕΡΓΑΤΙΚΗ ΠΙΣΤΩΤΙΚΗ ΕΤΑΙΡΕΙΑ ΒΑΡΙΣΙΑΣ (ΛΕΥΚΩΣΙΑΣ)
185	0007/1960	Β' ΣΥΝΕΡΓΑΤΙΚΗ ΠΙΣΤΩΤΙΚΗ ΕΤΑΙΡΕΙΑ ΑΓΙΑΣ ΕΙΡΗΝΗΣ (ΚΥΡΗΝΕΙΑΣ)
186	0009/1960	Β' ΣΥΝΕΡΓΑΤΙΚΗ ΠΙΣΤΩΤΙΚΗ ΕΤΑΙΡΕΙΑ ΓΕΝΑΓΡΩΝ
187	0013/1960	Β' ΣΥΝΕΡΓΑΤΙΚΗ ΠΙΣΤΩΤΙΚΗ ΕΤΑΙΡΕΙΑ ΚΑΖΑΦΑΝΙΟΥ (ΚΥΡΗΝΕΙΑΣ)
188	0019/1960	Β' ΣΥΝΕΡΓΑΤΙΚΗ ΠΙΣΤΩΤΙΚΗ ΕΤΑΙΡΕΙΑ ΣΤΡΟΓΓΥΛΟΥ (ΑΜΜΟΧΩΣΤΟΥ)
189	0028/1960	ΣΥΝΕΡΓΑΤΙΚΗ ΠΙΣΤΩΤΙΚΗ ΕΤΑΙΡΕΙΑ ΝΕΤΑΣ (ΑΜΜΟΧΩΣΤΟΥ)
190	0014/1961	ΣΥΝΕΡΓΑΤΙΚΟ ΠΑΝΤΟΠΩΛΕΙΟ ΝΕΤΑΣ (ΑΜΜΟΧΩΣΤΟΥ) ΛΤΔ
191	0007/1961	ΣΥΝΕΡΓΑΤΙΚΗ ΠΙΣΤΩΤΙΚΗ ΕΤΑΙΡΕΙΑ ΚΥΡΗΝΕΙΑΣ
192	0008/1961	ΕΛΛΗΝΙΚΗ ΣΥΝΕΡΓΑΤΙΚΗ ΠΙΣΤΩΤΙΚΗ ΕΤΑΙΡΕΙΑ ΚΑΛΟΥ ΧΩΡΙΟΥ (ΛΕΥΚΑΣ)
193	0018/1961	ΣΥΝΕΡΓΑΤΙΚΟ ΠΑΝΤΟΠΩΛΕΙΟ ΠΡΑΣΤΕΙΟΥ (ΜΟΡΦΟΥ) ΛΤΔ
194	0019/1961	ΣΥΝΕΡΓΑΤΙΚΗ ΕΤΑΙΡΕΙΑ ΔΙΑΘΕΣΕΩΣ ΓΕΩΡΓΙΚΩΝ ΠΡΟΙΟΝΤΩΝ ΚΑΤΩΚΟΠΙΑΣ ΛΤΔ
195	0005/1962	ΝΕΑ ΣΥΝΕΡΓΑΤΙΚΗ ΠΙΣΤΩΤΙΚΗ ΕΤΑΙΡΕΙΑ ΜΑΣΣΑΡΙ (ΛΕΥΚΩΣΙΑΣ)
196	0018/1962	ΣΥΝΕΡΓΑΤΙΚΗ ΕΝΩΣΗΣ ΛΕΜΟΝΟΠΑΡΑΓΩΓΩΝ ΚΥΡΗΝΕΙΑΣ ΛΤΔ (ΣΕΛΕΚ)
197	0019/1962	ΣΥΝΕΡΓΑΤΙΚΗ ΕΤΑΙΡΕΙΑ ΚΑΤΑΝΑΛΩΤΩΝ ΑΜΜΟΧΩΣΤΟΥ ΛΤΔ
198	0024/1962	ΣΥΝΕΡΓΑΤΙΚΗ ΕΤΑΙΡΕΙΑ ΔΙΑΘΕΣΕΩΣ ΓΕΩΡΓΙΚΩΝ ΠΡΟΙΟΝΤΩΝ ΑΚΑΝΘΟΥΣ ΛΤΔ
199	0027/1962	ΣΥΝΕΡΓΑΤΙΚΟ ΠΑΝΤΟΠΩΛΕΙΟ ΛΑΠΑΘΟΥ ΛΤΔ
200	0058/1962	ΣΥΝΕΡΓΑΤΙΚΗ ΧΕΙΡΟΤΕΧΝΙΚΗ ΕΤΑΙΡΕΙΑ ΛΑΠΗΘΟΥ ΛΤΔ
201	0004/1964	ΕΛΛΗΝΙΚΟ ΣΥΝΕΡΓΑΤΙΚΟ ΤΑΜΙΕΥΤΗΡΙΟ ΑΜΜΟΧΩΣΤΟΥ ΛΤΔ
202	0010/1964	ΣΥΝΕΡΓΑΤΙΚΟΣ ΟΡΓΑΝΙΣΜΟΣ ΔΙΑΘΕΣΕΩΣ ΕΣΠΕΡΙΔΟΕΙΔΩΝ ΜΟΡΦΟΥ (Σ.Ο.Δ.Ε.Μ.) ΛΤΔ
203	0003/1967	ΣΥΝΕΡΓΑΤΙΚΟ ΠΑΝΤΟΠΩΛΕΙΟ ΣΥΡΙΑΝΟΧΩΡΙΟΥ (ΛΕΥΚΩΣΙΑΣ) ΛΤΔ
204	0004/1970	ΣΥΝΕΡΓΑΤΙΚΗ ΠΙΣΤΩΤΙΚΗ ΕΤΑΙΡΕΙΑ ΚΟΥΤΣΟΒΕΝΤΗ
205	0005/1970	ΣΥΝΕΡΓΑΤΙΚΟ ΠΑΝΤΟΠΩΛΕΙΟ ΑΓΙΑΣ ΜΑΡΙΝΑΣ (ΣΚΥΛΛΟΥΡΑΣ) ΛΤΔ
206	0006/1971	ΣΥΝΕΡΓΑΤΙΚΗ ΕΤΑΙΡΕΙΑ ΠΟΡΤΟΚΑΛΟΠΑΡΑΓΩΓΩΝ ΑΜΜΟΧΩΣΤΟΥ - ΛΑΡΝΑΚΟΣ (ΣΕΠΑΛ) ΛΤΔ
207	0273/1938	ΣΤ ΚΑΤΩ ΒΑΡΩΣΙΩΝ ΛΤΔ
208	0040/1959	ΣΥΝΕΡΓΑΤΙΚΟ ΠΑΝΤΟΠΩΛΕΙΟ ΦΙΛΙΑΣ ΛΤΔ

- Στον πιο πάνω κατάλογο περιλαμβάνονται οι 206 μη δραστηριοποιημένες εκτοπισμένες Εταιρείες, όπως αναφέρονται στον κατάλογο της ΚΔΠ 143/2007, και επιπλέον οι 2 ακόλουθες εγκλωβισμένες Εταιρείες:
  - Σ.Π.Ε. Κορμακίτη
  - Συνεργατικό Παντοπωλείο Ριζοκαρπάσου Λτδ
- Οι εκτοπισμένες επαναδραστηριοποιηθείσες Εταιρείες ήταν 19 από τις οποίες 3 έχουν συγχωνευθεί και οι άλλες 3 βρίσκονται σε αδράνεια. Συνολικά, οι εκτοπισμένες Συνεργατικές Εταιρείες ανέρχονται σε 227.
- Στον αριθμό εγγραφής και μετά την κάθετο γραμμή υποδηλώνεται το έτος εγγραφής της Συνεργατικής Εταιρείας.



## ΠΑΡΑΡΤΗΜΑ 7.5.

ΣΥΝΕΡΓΑΤΙΚΕΣ ΕΤΑΙΡΕΙΕΣ ΥΠΟ ΕΚΚΑΘΑΡΙΣΗ ΚΑΤΑ ΤΗΝ 31/12/2009		
A/A	ΟΝΟΜΑ ΣΥΝΕΡΓΑΤΙΚΗΣ ΕΤΑΙΡΕΙΑΣ	ΑΡ. ΕΓΓΡΑΦΗΣ
	<b>ΕΠΑΡΧΙΑ ΛΕΥΚΩΣΙΑΣ</b>	
	<b>ΣΥΝΕΡΓΑΤΙΚΕΣ ΠΙΣΤΩΤΙΚΕΣ ΕΤΑΙΡΕΙΕΣ</b>	
1	ΣΥΝΕΡΓΑΤΙΚΗ ΠΙΣΤΩΤΙΚΗ ΕΤΑΙΡΕΙΑ ΑΝΑΛΥΟΝΤΑ	21/1955
2	ΣΥΝΕΡΓΑΤΙΚΗ ΠΙΣΤΩΤΙΚΗ ΕΤΑΙΡΕΙΑ ΞΥΛΙΑΤΟΥ	1/1978
	<b>ΣΥΝΕΡΓΑΤΙΚΑ ΤΑΜΙΕΥΤΗΡΙΑ</b>	
3	ΣΥΝΕΡΓΑΤΙΚΟ ΤΑΜΙΕΥΤΗΡΙΟ ΣΠΟΥΔΑΖΟΥΣΗΣ ΝΕΟΛΑΙΑΣ ΚΥΠΡΟΥ ΛΤΔ	2/1970
	<b>ΣΥΝΕΡΓΑΤΙΚΑ ΠΑΝΤΟΠΩΛΕΙΑ</b>	
4	ΣΥΝΕΡΓΑΤΙΚΟ ΠΑΝΤΟΠΩΛΕΙΟ ΑΣΚΑ ΛΤΔ	314/1949
5	ΣΥΝΕΡΓΑΤΙΚΟ ΠΑΝΤΟΠΩΛΕΙΟ ΚΑΛΟΥ ΧΩΡΙΟΥ (ΚΑΠΟΥΤΙΟΥ) ΛΤΔ	10/1959
6	ΣΥΝΕΡΓΑΤΙΚΟ ΠΑΝΤΟΠΩΛΕΙΟ ΟΡΟΥΝΤΑΣ ΛΤΔ	438/1953
7	ΣΥΝΕΡΓΑΤΙΚΟ ΠΑΝΤΟΠΩΛΕΙΟ ΤΥΜΠΟΥ ΛΤΔ	388/1952
8	ΣΥΝΕΡΓΑΤΙΚΟ ΠΑΝΤΟΠΩΛΕΙΟ ΦΤΕΡΙΚΟΥΔΙΟΥ ΛΤΔ	343/1950
9	ΣΥΝΕΡΓΑΤΙΚΟ ΠΑΝΤΟΠΩΛΕΙΟ ΑΓΙΟΥ ΙΩΑΝΝΗ (ΛΕΥΚΩΣΙΑΣ) ΛΤΔ	13/1963
10	ΣΥΝΕΡΓΑΤΙΚΟ ΠΑΝΤΟΠΩΛΕΙΟ ΟΙΚΟΥ (ΚΑΛΟΠΑΝΑΓΙΩΤΗ) ΛΤΔ	5/1969
11	ΣΥΝΕΡΓΑΤΙΚΟ ΠΑΝΤΟΠΩΛΕΙΟ ΚΟΡΑΚΟΥΣ ΛΤΔ	7/1969
12	ΣΥΝΕΡΓΑΤΙΚΟ ΠΑΝΤΟΠΩΛΕΙΟ ΜΕΛΩΝ ΑΣΤΥΝΟΜΙΑΣ ΚΑΙ ΧΩΡΟΦΥΛΑΚΗΣ ΛΤΔ	26/1960
13	ΣΥΝΕΡΓΑΤΙΚΟ ΠΑΝΤΟΠΩΛΕΙΟ ΚΥΒΕΡΝΗΤΙΚΩΝ ΥΠΑΛΛΗΛΩΝ ΚΥΠΡΟΥ ΛΤΔ	20/1941
14	ΣΥΝΕΡΓΑΤΙΚΟ ΠΑΝΤΟΠΩΛΕΙΟ ΣΑΡΑΝΤΙΟΥ ΛΤΔ	47/1959
15	ΣΥΝΕΡΓΑΤΙΚΟ ΠΑΝΤΟΠΩΛΕΙΟ ΣΠΗΛΙΩΝ ΛΤΔ	23/1957
16	ΣΥΝΕΡΓΑΤΙΚΟ ΠΑΝΤΟΠΩΛΕΙΟ ΑΓΙΑΣ ΕΙΡΗΝΗΣ ΛΤΔ	41/1961
	<b>ΣΥΝΕΡΓΑΤΙΚΕΣ ΠΡΟΜΗΘΕΥΤΙΚΕΣ ΕΤΑΙΡΕΙΕΣ</b>	
17	ΠΑΓΚΥΠΡΙΑ ΣΥΝΕΡΓΑΤΙΚΗ ΠΡΟΜΗΘΕΥΤΙΚΗ ΕΤΑΙΡΕΙΑ ΟΔΟΝΤΙΑΤΡΩΝ ΑΝΤΙΠΑΣ ΛΤΔ	4/1978
18	ΣΥΝΕΡΓΑΤΙΚΗ ΕΤΑΙΡΕΙΑ ΚΑΤΑΝΑΛΩΤΩΝ ΛΕΥΚΩΣΙΑΣ (ΣΕΚΑΛ) ΛΤΔ	130/1946
19	ΣΥΝΕΡΓΑΤΙΚΗ ΠΡΟΜΗΘΕΥΤΙΚΗ ΕΝΩΣΗ ΛΕΥΚΩΣΙΑΣ (ΣΠΕΛ) ΛΤΔ	26/1955
20	ΣΥΝΕΡΓΑΤΙΚΗ ΠΡΟΜΗΘΕΥΤΙΚΗ ΕΤΑΙΡΕΙΑ ΚΥΝΗΓΕΤΙΚΩΝ ΕΙΔΩΝ ΛΤΔ	29/1965
21	ΣΥΝΕΡΓΑΤΙΚΗ ΠΡΟΜΗΘΕΥΤΙΚΗ ΕΤΑΙΡΕΙΑ ΡΑΠΤΩΝ ΛΤΔ	15/1960



A/A	ΟΝΟΜΑ ΣΥΝΕΡΓΑΤΙΚΗΣ ΕΤΑΙΡΕΙΑΣ	ΑΡ. ΕΓΓΡΑΦΗΣ
<b>ΣΥΝΕΡΓΑΤΙΚΕΣ ΕΤΑΙΡΕΙΕΣ ΑΛΛΩΝ ΔΡΑΣΤΗΡΙΟΤΗΤΩΝ</b>		
22	ΚΥΠΡΙΑΚΟΣ ΣΥΝΕΡΓΑΤΙΚΟΣ ΚΕΝΤΡΙΚΟΣ ΟΡΓΑΝΙΣΜΟΣ ΕΠΕΝΔΥΣΕΩΝ ΛΤΔ	3/1978
23	ΝΕΟΣ ΣΥΝΕΡΓΑΤΙΚΟΣ ΟΡΓΑΝΙΣΜΟΣ ΓΕΩΡΓΙΚΗΣ ΑΝΑΠΤΥΞΗΣ (ΣΟΓΕΑ) ΛΤΔ	2/1984
24	ΣΥΝΕΡΓΑΤΙΚΗ ΕΤΑΙΡΕΙΑ ΔΙΑΘΕΣΗΣ ΓΕΩΡΓΙΚΩΝ ΠΡΟΪΟΝΤΩΝ ΚΑΤΩ ΖΩΔΙΑΣ ΛΤΔ	26/1961
25	ΣΥΝΕΡΓΑΤΙΚΗ ΕΤΑΙΡΕΙΑ ΔΙΑΘΕΣΗΣ ΦΘΑΡΤΩΝ ΠΑΝΩ ΖΩΔΙΑΣ ΛΤΔ	34/1961
26	ΣΥΝΕΡΓΑΤΙΚΗ ΕΤΑΙΡΕΙΑ ΒΙΟΜΗΧΑΝΙΚΗΣ ΕΠΕΞΕΡΓΑΣΙΑΣ ΑΓΡΟΤΙΚΗΣ ΠΑΡΑΓΩΓΗΣ (ΣΕΒΕΓΕΠ) ΛΤΔ	7/1970
27	ΣΥΝΕΡΓΑΤΙΚΟΣ ΚΕΝΤΡΙΚΟΣ ΟΡΓΑΝΙΣΜΟΣ ΕΜΠΟΡΙΚΩΝ ΚΑΙ ΒΙΟΜΗΧΑΝΙΚΩΝ ΕΠΙΧΕΙΡΗΣΕΩΝ ΚΥΠΡΟΥ ΛΤΔ	6/1976
28	ΣΥΝΕΡΓΑΤΙΚΟΣ ΟΡΓΑΝΙΣΜΟΣ ΓΕΝΙΚΟΥ ΕΜΠΟΡΙΟΥ ΚΥΠΡΟΥ (ΣΟΓΕΚ) ΛΤΔ	2/1971
29	ΣΥΝΕΡΓΑΤΙΚΟΣ ΟΡΓΑΝΙΣΜΟΣ ΔΙΕΘΝΩΝ ΜΕΤΑΦΟΡΩΝ (Σ.Ο.Δ.Ι.Μ.) ΚΥΠΡΟΥ ΛΤΔ	2/1979
30	ΣΥΝΕΡΓΑΤΙΚΟΣ ΟΡΓΑΝΙΣΜΟΣ ΕΛΑΙΟΠΑΡΑΓΩΓΩΝ (ΣΟΡΕΛ) ΛΤΔ	21/1961
31	ΣΥΝΕΡΓΑΤΙΚΟΣ ΟΡΓΑΝΙΣΜΟΣ ΤΟΥΡΙΣΤΙΚΩΝ ΕΠΙΧΕΙΡΗΣΕΩΝ ΚΥΠΡΟΥ (TOURISTCO-OP) ΛΤΔ	1/1979
32	ΣΥΝΕΡΓΑΤΙΚΟΣ ΟΡΓΑΝΙΣΜΟΣ ΧΡΗΣΗΣ ΒΑΡΕΩΝ ΜΗΧΑΝΗΜΑΤΩΝ "ΓΑΙΟΤΕΧΝΙΚΑ" ΚΥΠΡΟΥ ΛΤΔ	4/1977
33	ΣΥΝΕΡΓΑΤΙΚΟΣ ΠΡΟΜΗΘΕΥΤΙΚΟΣ ΟΡΓΑΝΙΣΜΟΣ ΓΕΩΡΓΙΚΩΝ ΜΗΧΑΝΗΜΑΤΩΝ "ΑΓΡΟΤΕΧΝΙΚΑ" ΛΤΔ	3/1969
34	ΣΥΝΕΡΓΑΤΙΚΗ ΕΤΑΙΡΕΙΑ ΔΙΑΘΕΣΗΣ ΦΘΑΡΤΩΝ ΑΥΛΩΝΑΣ (ΛΕΥΚΩΣΙΑΣ) ΛΤΔ	1/1965
<b>ΣΥΝΕΡΓΑΤΙΚΕΣ ΕΤΑΙΡΕΙΕΣ ΜΕΤΑΠΟΙΗΣΗΣ</b>		
35	ΣΥΝΕΡΓΑΤΙΚΗ ΕΤΑΙΡΕΙΑ ΕΠΕΞΕΡΓΑΣΙΑΣ ΚΑΙ ΔΙΑΘΕΣΗΣ ΔΑΣΙΚΩΝ ΠΡΟΪΟΝΤΩΝ ΚΑΜΠΟΥ-ΤΣΑΚΚΙΣΤΡΑΣ ΛΤΔ	8/1994
36	ΣΥΝΕΡΓΑΤΙΚΗ ΕΤΑΙΡΕΙΑ ΚΙΒΩΤΙΟΠΟΙΩΝ ΛΤΔ	11/1966
37	ΣΥΝΕΡΓΑΤΙΚΗ ΕΤΑΙΡΕΙΑ ΤΡΙΑΝΤΑΦΥΛΛΟΠΑΡΑΓΩΓΩΝ ΜΗΛΙΚΟΥΡΙΟΥ ΛΤΔ	2/1965
<b>ΣΥΝΕΡΓΑΤΙΚΕΣ ΕΤΑΙΡΕΙΕΣ ΥΠΗΡΕΣΙΩΝ</b>		
38	ΣΥΝΕΡΓΑΤΙΚΗ ΕΤΑΙΡΕΙΑ ΛΑΧΕΙΟΠΩΛΩΝ ΛΤΔ	1/1977
<b>ΕΠΑΡΧΙΑ ΛΑΡΝΑΚΑΣ</b>		
<b>ΣΥΝΕΡΓΑΤΙΚΕΣ ΕΤΑΙΡΕΙΕΣ ΑΛΛΩΝ ΔΡΑΣΤΗΡΙΟΤΗΤΩΝ</b>		
39	ΣΥΝΕΡΓΑΤΙΚΗ ΕΤΑΙΡΕΙΑ ΓΑΛΑΚΤΟΣ ΛΑΡΝΑΚΑΣ ΛΤΔ	36/1957
40	ΣΥΝΕΡΓΑΤΙΚΗ ΕΤΑΙΡΕΙΑ ΕΚΤΟΠΙΣΘΕΝΤΩΝ ΜΑΡΙ ΛΤΔ	2/1975



A/A	ΟΝΟΜΑ ΣΥΝΕΡΓΑΤΙΚΗΣ ΕΤΑΙΡΕΙΑΣ	ΑΡ. ΕΓΓΡΑΦΗΣ
<b>ΕΠΑΡΧΙΑ ΛΕΜΕΣΟΥ</b>		
<b>ΣΥΝΕΡΓΑΤΙΚΕΣ ΠΙΣΤΩΤΙΚΕΣ ΕΤΑΙΡΕΙΕΣ</b>		
41	ΣΥΝΕΡΓΑΤΙΚΗ ΠΙΣΤΩΤΙΚΗ ΕΤΑΙΡΕΙΑ ΜΑΘΗΚΟΛΩΝΗΣ	151/1946
42	ΝΕΑ ΣΥΝΕΡΓΑΤΙΚΗ ΠΙΣΤΩΤΙΚΗ ΕΤΑΙΡΕΙΑ ΑΓΙΟΥ ΤΥΧΩΝΑ (ΛΕΜΕΣΟΥ)	51/1943
<b>ΣΥΝΕΡΓΑΤΙΚΕΣ ΕΤΑΙΡΕΙΕΣ ΑΛΛΩΝ ΔΡΑΣΤΗΡΙΟΤΗΤΩΝ</b>		
43	ΣΥΝΕΡΓΑΤΙΚΗ ΕΤΑΙΡΕΙΑ ΥΠΟΔΗΜΑΤΟΠΟΙΩΝ ΛΕΜΕΣΟΥ ΛΤΔ	471/1953
44	ΣΥΝΕΡΓΑΤΙΚΟΣ ΣΥΝΤΟΝΙΣΤΙΚΟΣ ΦΟΡΕΑΣ ΔΙΑΘΕΣΗΣ ΓΕΩΡΓΙΚΩΝ ΠΡΟΪΟΝΤΩΝ ΛΤΔ	02/1901
<b>ΕΠΑΡΧΙΑ ΠΑΦΟΥ</b>		
<b>ΣΥΝΕΡΓΑΤΙΚΕΣ ΠΙΣΤΩΤΙΚΕΣ ΕΤΑΙΡΕΙΕΣ</b>		
45	Β' ΣΥΝΕΡΓΑΤΙΚΗ ΠΙΣΤΩΤΙΚΗ ΕΤΑΙΡΕΙΑ ΑΣΠΡΟΓΙΑΣ	63/1959
46	ΣΥΝΕΡΓΑΤΙΚΗ ΠΙΣΤΩΤΙΚΗ ΕΤΑΙΡΕΙΑ ΚΙΝΟΥΣΑΣ	474/1954
47	ΝΕΑ ΣΥΝΕΡΓΑΤΙΚΗ ΠΙΣΤΩΤΙΚΗ ΕΤΑΙΡΕΙΑ ΦΙΛΟΥΣΑΣ (ΧΡΥΣΟΧΟΥΣ)	187/1946
48	ΣΥΝΕΡΓΑΤΙΚΗ ΠΙΣΤΩΤΙΚΗ ΕΤΑΙΡΕΙΑ ΠΡΟΔΡΟΜΙΟΥ	1/1962
49	ΣΥΝΕΡΓΑΤΙΚΗ ΕΤΑΙΡΕΙΑ ΕΚΤΟΠΙΣΘΕΝΤΩΝ ΧΡΥΣΟΧΟΥΣ	10/1976
50	ΣΥΝΕΡΓΑΤΙΚΗ ΕΤΑΙΡΕΙΑ ΕΚΤΟΠΙΣΘΕΝΤΩΝ ΓΥΑΛΙΑΣ	9/1976
51	ΣΥΝΕΡΓΑΤΙΚΗ ΕΤΑΙΡΕΙΑ ΕΚΤΟΠΙΣΘΕΝΤΩΝ ΑΧΕΛΕΙΑΣ	3/1976
52	ΣΥΝΕΡΓΑΤΙΚΗ ΠΙΣΤΩΤΙΚΗ ΕΤΑΙΡΕΙΑ ΜΕΣΑΝΩΝ	80/1959
53	ΣΥΝΕΡΓΑΤΙΚΗ ΠΙΣΤΩΤΙΚΗ ΕΤΑΙΡΕΙΑ ΜΑΜΩΝΙΩΝ	230/1947
54	ΣΥΝΕΡΓΑΤΙΚΗ ΠΙΣΤΩΤΙΚΗ ΕΤΑΙΡΕΙΑ ΑΡΜΙΝΟΥ	347/1938
<b>ΣΥΝΕΡΓΑΤΙΚΑ ΠΑΝΤΟΠΩΛΕΙΑ</b>		
55	ΣΥΝΕΡΓΑΤΙΚΟ ΠΑΝΤΟΠΩΛΕΙΟ ΠΑΦΟΥ ΛΤΔ	37/1955
56	ΣΥΝΕΡΓΑΤΙΚΟ ΠΑΝΤΟΠΩΛΕΙΟ ΠΡΑΙΤΩΡΙΟΥ ΛΤΔ	439/1953
57	ΣΥΝΕΡΓΑΤΙΚΟ ΠΑΝΤΟΠΩΛΕΙΟ ΚΙΣΣΟΝΕΡΓΑΣ ΛΤΔ	188/1946



A/A	ΟΝΟΜΑ ΣΥΝΕΡΓΑΤΙΚΗΣ ΕΤΑΙΡΕΙΑΣ	ΑΡ. ΕΓΓΡΑΦΗΣ
<b>ΣΥΝΕΡΓΑΤΙΚΕΣ ΕΤΑΙΡΕΙΕΣ ΑΛΛΩΝ ΔΡΑΣΤΗΡΙΟΤΗΤΩΝ</b>		
58	ΣΥΝΕΡΓΑΤΙΚΗ ΕΠΑΥΛΗ ΚΟΥΚΛΙΩΝ ΛΤΔ	23/1956
59	ΣΥΝΕΡΓΑΤΙΚΗ ΕΤΑΙΡΕΙΑ ΔΙΑΘΕΣΗΣ ΓΕΩΡΓΙΚΩΝ ΠΡΟΪΟΝΤΩΝ ΣΤΡΟΥΜΠΙΟΥ - ΠΟΛΕΜΙΟΥ ΛΤΔ	7/1994
60	ΣΥΝΕΡΓΑΤΙΚΗ ΕΤΑΙΡΕΙΑ ΔΙΑΘΕΣΗΣ ΓΕΩΡΓΙΚΩΝ ΠΡΟΙΟΝΤΩΝ ΤΥΛΛΗΡΙΑΣ ΛΤΔ	293/1948
<b>ΕΠΑΡΧΙΑ ΚΕΡΥΝΕΙΑΣ</b>		
<b>ΣΥΝΕΡΓΑΤΙΚΑ ΠΑΝΤΟΠΩΛΕΙΑ</b>		
61	ΣΥΝΕΡΓΑΤΙΚΟ ΠΑΝΤΟΠΩΛΕΙΟ ΑΓΙΟΥ ΑΜΒΡΟΣΙΟΥ ΛΤΔ	494/1954
<b>ΣΥΝΕΡΓΑΤΙΚΕΣ ΕΤΑΙΡΕΙΕΣ ΑΛΛΩΝ ΔΡΑΣΤΗΡΙΟΤΗΤΩΝ</b>		
62	ΣΥΝΕΡΓΑΤΙΚΗ ΕΤΑΙΡΕΙΑ ΛΕΜΟΝΟΠΑΡΑΓΩΓΩΝ ΚΕΡΥΝΕΙΑΣ ΛΤΔ	11/1962

**Σημείωση:** Στον αριθμό εγγραφής και μετά την κάθετο γραμμή υποδηλώνεται το έτος εγγραφής της Συνεργατικής Εταιρείας.

CO CO CO CO CO  
OR OR OR OR OR



Γ.Τ.Π. 421/2010 - 1.000 ISBN 978-9963-38-796-0  
Εκδόθηκε από το Γραφείο Τύπου και Πληροφοριών

Σχεδιασμός: Άννα Θεοδοσίου  
Εκτύπωση: Κώνος Λτδ